大正九年十二月二十四日第三種郵便物認可
昭和十三年三月十五日
新京日日新聞 (火曜日) 第五千四百四十二號 (一)

新京日日新聞

夕刊 三月十四日

本紙定價 一部五錢 一ケ月壹圓 廣告料金 普通一行壹圓五拾錢 特別一行貳圓五拾錢
發行所 新京永樂町四ノ一 新京日日新聞社 電話 編輯局專用(3)三三二五 營業局專用(3)三〇二〇
發行人 十河榮忠 編輯人 松本勇 印刷人 水越内之介

よい酒 うまい酒 鳳凰 ホーオー

墺國政府獨墺合邦を 昨日中外に宣言

ミクラス大統領遂に辭職

【ウヰーン十三日發國通】オーストリー政府は十三日午後獨墺合邦を中外に宣言した

【ウヰーン十三日發國通】ミクラス大統領はザイス・インカート首相の要請に基きつひに辭職し、インカート首相が十三日臨時大統領に就任した【寫眞はミクラス大統領】

對墺作戰本部を 獨、ミユンヘンに設置

【ベルリン十二日發國通】ドイツ政府は十二日ミユンヘンに國防最高司令部ならびに突撃隊、親衞隊の最高指導部幕僚より成る對オーストリー作戰本部を設置した

佛政府國境防備を強化

【パリ十三日發國通】ドイツのオーストリー進出に伴ふ中歐の危機に對しフランス政府は如何なる態度に出るか注目されてゐる折柄十三日のマタン紙はナンシーからの報道として獨佛國境マヂノ線の防備強化を次の如く傳へセンセーションを起してゐる

オーストリーの政變を契機として急迫化せる國際情勢に備へるため佛獨國境のマヂノ線の全線に亘り異状な緊張振りを示し同方面守備の將士は全部兵營内に待機してゐる、一方フランス東部各軍管區の兵士は悉く休暇を取消された

英佛間に重大交渉開始

【パリ十二日發國通】ドイツ國軍のオーストリー進入に嚴重抗議を提出した英佛兩國政府が、獨墺合邦の實質的完成による歐洲政局の動きに對し如何なる措置に出るかは注目の焦點となつてゐるが、歐洲外交通をもつて聞へたペルチナックス氏は目下英佛兩國間に重大交渉が進捗しつゝある旨左の如く傳へてゐる

極めて重大交渉が目下ロンドンとパリとの間に進められてゐる、フランス政府はチエッコスロヴアキアとの相互援助條約に對し英國政府の積極的協力を確保する目的から英國政府に働きかけて去る十一日夜の英佛協同抗議は時すでに遲くオーストリーの獨立を救ひ得なかつたが、英佛兩國は中歐の破局を防止する爲重ねて對獨協同抗議を提出して斷乎たる態度に出ることを慫慂してをり、チエンバレン首相の意もやゝ動いたやうだが、其際首相はフランスの政治危機が依然として續いてゐる狀態に對し遺憾の意を表した模樣である、英國側の意向は國際條約を積極的に防衞せんとする意圖は急激な社會改革を強行することゝ兩立し難いといふ意見で人民戰線内閣の存續もその意味からあまり好意を持つてゐないやうである

ブルーム内閣成立

【パリ十三日發國通】社會黨々首レオン・ブルーム氏は十三日午後組閣に成功し社會黨、急進社會黨を包容する第二次ブルーム人民戰線内閣が成立した、新内閣の顔ぶれ次の通り【寫眞はブルーム首相】

首相兼藏相 レオン・ブルーム
國防相 エヅ・アール・ダラディエ
外相 ポール・ボンクール

全オーストリー國軍 獨國防軍に編入

ヒトラー總統聲明

【ベルリン十三日發國通】リンツ市に滯在中のヒトラー總統は十三日總統令をもつて全オーストリー國軍をドイツ國防軍に編入その直接の統帥下に置く旨聲明した

總統令全文左の通り

一、オーストリー政府はオーストリーとドイツ共和國との合邦を決定しドイツ政府は本日公布された法律に依りこの決定を承認した
一、余はオーストリー國軍をドイツ國防軍の一部として余の指揮下に置くことに決定した
一、フオン・ベック將軍をオーストリーにおける陸軍總司令官に任命する
一、全オーストリー國軍所屬全將兵は直ちに余に對し最高指揮官としての忠誠を誓ふべし
一、フオン・ベック將軍は直ちに必要なる處置を採るべし

ベック將軍を 獨墺軍總司令官に任命

【ベルリン十三日發國通】ヒトラー總統は十三日全オーストリー國軍をその統帥下に編入すると共にドイツ國防軍第三軍團司令官フオン・ベック將軍をその總司令官に任命した、すでにオーストリー領内に進入したドイツ陸空軍部隊約四萬も全部同將軍の指揮に服しオーストリー國軍、ドイツ國防軍を通ずる一元的な用兵が實施されることゝなつた

前首相亡命

【ウヰーン十三日發國通】オーストリー前首相シユシユニツク博士は十一日夜掛冠後ナチス派の手で保護監禁を受けてゐたが、十二日新政府と交渉の結果その承認を得て同日夜ひそかにウヰーンより國外に亡命した、行先は嚴秘に附されてゐるがハンガリーに向つた模樣である

ヒ總統豫定變更

【リンツ十三日發國通】リンツの旅舍に一夜を明かしたヒトラー總統は十三日愈よ晴れのウヰーン入りを行ふものと期待されてゐたが、十三日朝に至り突然變更してリンツより直接ウヰーン入りする計畫を中止しその代りコースを南にとつてザルツブルグ、カリンテイア、ステイリア等オーストリー・ナチスの地盤たる中南部諸州を一巡した上數日後にウヰーンに入ることゝなつた、斯くてヒトラー總統は十三日午前十時自動車を驅せてリンツ西南近郊のレオンディングに向ひ同地に新しく建立された兩親の墓に詣でたが、多分十三日夜もリンツで過し十四日リンツを出發中南部諸州巡遊の途に上る豫定である

墺の國民投票 四月十日執行

【ウヰーン十三日發國通】オーストリー政府は來る四月十日獨墺合邦に關する國民投票を執行する旨發表した、なほオーストリー政府は獨墺合邦に關する法律を制定發表した

上海中央銀行 爲替統制賣停止

【上海十四日發國通至急報】中央銀行は突如十四日より上海における爲替の統制賣りを停止し上海外國爲替市場はノーマーケットに陷つた

ブハーリン以下の反革命陰謀者 銃殺刑に

【モスクワ十三日發國通】ブハーリン、ルイコフ以下二十一名にかゝる反革命陰謀公判は十二日愈々判決に入りウルリッヒ裁判長はラコフスキー、プレツネフ、ベッソノフ三被告を除く全被告十八名に對し死刑を宣告、プレツネフ被告は二十五年、ラコフスキー被告は二十年、ベッソノフ被告は十五年の懲役にそれぞれ處する旨判決を下した、ブハーリン、ルイコフ、ヤゴーダ等死刑宣告を受けた被告十八名は二十四時間以内に銃殺に處せられる筈である

學習院型 ランドセル カバン專門店 祝町三丁目 大一 電3.5096

ブハーリンの重大陳述

【モスクワ十二日發國通】右翼偏向ならびにトロッキストブロック反革命公判で被告ブハーリンは十一日午後七時から約一時間にわたり最後の陳述を試みつぎの如き重大發言をなし注目を惹いた

本事件には各種の罪名を一緒にくつゝけてあるがこれ等個々の犯罪は各々別個の性質を有するものである、また檢事調書には余の陳述以外のことも書きこんである、檢事は本件を團體行爲で被告全部有罪だとしてゐるが余は團體的行動をしたことはない、カザコフとはこの法廷ではじめて顔を合せたのであり、レーヴイン等はメンシエヴイキとは何ものなるかを知らない有樣である、かくの如き連中とどうして連絡がとれるだらうか、余が外國と通謀したとの點は絶對に否認せざるを得ない

伊の對日使節團 上海戰跡を見學

【上海十三日發國通】友邦イタリーが日本に送るイタリーファシスト黨對日使節團の團長侯爵ジヤコモ・パウルッチ大使以下十二名はコンテ・ビアンカマー號にて刻々櫻咲く日本に近づきつゝあるが、來る十五日上海寄港を機會に戰地に相應しい日伊兩國交驩が行はれることになつた、先づ同日午後一行の上陸後直ちにわが特別陸戰隊の案内で當時の激戰を偲ぶに足る閘北の戰跡を見學し、夜は畑軍司令官、長谷川第三艦隊司令長官、谷公使の連名で一行を招待、宴華な歡迎晩餐會を開催するはずである

建國大學辭令

(十四日附)

任建國大學教授 敍薦任一等 福岡高等學校教授 光安弘
任建國大學助教授 敍薦任五等 東北學院高等學部教授 宮川善造
任建國大學助教授 敍薦任五等 關西日佛學館教授 森下辰夫

人事往來

着京

▲山崎龍一氏(會社員)十四日東京ヤマトホテル ▲高山謙一氏(同)同 ▲瀨野淳氏(同)同國都ホテル ▲古賀次郎氏(同)同 ▲矢野善隆氏(同)同 ▲稻生伴治氏(日滿パルプ)十三日來京國都ホテル ▲須藤貫一氏(特產商)同 ▲東篤氏(同)同 ▲岩崎直記氏(日滿製粉)同 ▲黑川正太郎氏(辯護士)同中央ホテル ▲石橋與一郎氏(會社員)同 ▲原田直年氏(同)同 ▲丸山喜次氏(同)同 ▲高橋孝千代氏(同)同滿蒙ホテル ▲木村健吉氏(同)同 ▲佐藤智仁氏(官吏)同都ホテル ▲鶴林太郎氏(同)同 ▲川名隆氏(同)同 ▲荒木吉松氏(土建業)同 ▲西田實氏(官吏)同 ▲高田稱作氏(滿鐵社員)同蓬萊ホテル ▲關巖氏(日本化學工業)同 ▲鈴木康氏(官吏)同 ▲貝野岩次郎氏(會社員)同大都ホテル ▲片山滿城氏(同)同 ▲草壁幸次郎氏(官吏)同 ▲近藤續行氏(同)同國際ホテル ▲塚原喜助氏(同)同 ▲善岡富治氏(同)同新京ホテル ▲關木謙吉氏(滿洲國官吏)同帝都ホテル ▲永上義知氏(同)同 ▲重松正雄氏(同)同

出發

▲渡邊源一郎氏 十四日哈市へ ▲染谷保藏氏 奉天へ ▲野口蓬氏 清津へ ▲岡本昌吉氏 同 ▲西野作助氏 大連へ ▲安齊金次氏 奉天へ ▲山内源作氏 同 ▲峰八十一氏 同 ▲宇野正一氏 同 ▲丹羽直道氏 同 ▲島田千代治氏 哈市へ ▲奧平廣敏氏 同 ▲江島公世氏 奉天へ ▲山本造酒三郎氏 同 ▲松山政吉氏 同 ▲光武源治氏 同

その日その日

□獨墺合邦の實現はゲルマン民族の總意だといふ、これはもはや決定的事實であらう
□曾つては復辟運動などもあつたことを思へば、遠い觀察者にも感慨深い
□歐洲史にひらかれる新しい頁、隱然たる世情の中にも進むものは着々進む
□佛國にはまた政變あり、先づ内を固めなくては對外問題などどうにもなるまい
□國都の春は舞台からか、街頭も賑やかに季節らしい色どりである

支那開發會社兩法案 閣議で正式決定

直ちに議會に提出

【東京國通】政府は今議會に北支ならびに中支兩開發國策會社法案を提出する方針の下に鋭意準備を急いでゐたが、漸く成案を得たので十四日の院内閣議に附議正式決定の上直ちに議會に提出することゝなつた

右兩法案の要綱は左の通り

▲北支開發株式會社法案要綱

▲總則
一、北支那開發會社は北支那の經濟開發を促進、その統合調整を目的とし、本店を東京に置く
一、資本金は三億五千萬圓としその半額一億七千五百萬圓は政府の出資とす

▲役員
一、總裁一人、副總裁二人、理事五人以上及び監事二人以上を置くこと
一、總裁、副總裁は政府これを命じ任期五年、理事は株主總會において選任し任期四年、監事は任期三年とすること
一、總裁及び理事は他の職務に從事することを得ざること
一、同會社に顧問若干名を置くこと

▲業務
一、同會社は左の事業に對し投資または融資をなしその經營の統合調整をなすこと
イ、交通、運輸、港灣事業
ロ、通信事業
ハ、發送電事業
ニ、鑛業
ホ、鹽業ならびに同販賣利用事業

▲北支開發債券
一、同會社は拂込株金額の五倍まで北支開發債券を發行し得ること
一、政府は北支開發債券の元本の償還および利息につき保證をなし得ること

▲政府の監督
一、北支那開發會社は政府の監督を受くること
一、借入金定款の變更、利益金處分などは政府の認可を要すること
一、政府は業務監督上、國防上または北支經濟開發を促進するため必要なる命令をなすことを得ること
一、政府は同會社に監理官を置くことを得ること
一、配當利益金額が民間所有株式に對し年六分の割合に達するまで政府所有の株式に對し利益配當をなさゞること

▲附則
一、本法は公布の日よりこれを施行すること
一、政府は設立委員を命じ同會社の設立に關する事務を處理せしめること

▲中支振興株式會社法案要綱

▲總則
一、中支那振興株式會社は中支における經濟復興および開發を目的としその本店は上海に置くこと
一、資本金は一億圓としその半額五千萬圓は政府出資とすること

▲役員
一、總裁、副總裁各一人、理事三人以上および監事二人以上を置くこと
一、總裁および副總裁は政府これを命じ任期五年、理事は株主總會において選任し任期四年、監事は任期三年とすること
一、總裁、副總裁及び理事は他の職業に從事することを得ざること
一、同會社は左の事業に對し融資をなすこと
イ、交通及び運輸事業
ロ、通信事業
ハ、電氣、瓦斯及び水道事業
ニ、鑛產事業
ホ、水產事業
ヘ、その他公益又は產業振興上必要なる事業

▲中支振興債券
一、同會社は拂込株金額の五倍まで振興債券を發行し得ること
一、政府は同債券の元本償還及び利息支拂に關し保證をなし得ること

▲政府の監督
一、中支振興會社は政府の監督を受くること
一、借入金定款の變更、合併及び解散の決議、利益金の處分等は政府の認可を要すること
一、政府は同會社の業務監督上、國防上又は公共の利益產業の振興上必要なる命令を爲し得ること
一、政府は同會社に監理官を置くことを得ること
一、配當利益金額が民間所有株式に對し年六分の割合に達するまで政府所有株式に對し利益配當を爲さゞること

▲附則
一、本法は公布の日より施行すること
一、政府は設立委員を命じ同會社の設立に關する事務を處理せしむること

鐵鋼類統制法 國務院會議通過

十四日午後二時より國務院會議室に於て開催の國務院會議の決定事項左の通り

一、軍審判法中改正の件
軍編成上の改正に伴ひ名稱の改正を行ふとゝもに解釋上疑義を生ずべき恐れある字句を改正

二、鐵鋼類統制法
內外鐵鋼類生產品の需給を一元的機構のもとに統制し以て需給關係の圓滑と價格の適正を期する

三、禁煙特稅法中改正の件

四、政府に收むる擔保、供托金その他の擔保に充てる國債の價格及び之が買入償却に關する件中改正の件
外國に於ける帝國々債の流通を容易ならしむるため外國政府に納むる保證金、供托金その他の擔保に充用する國債に就いても國内と同樣之が流通の途を講ずる必要あり

五、康德五年度特別會計追加豫算(株式會社昭和製鋼所外四社の出資金)
滿洲重工業開發會社に讓渡すべき昭和製鋼所外四社の滿鐵株買收費追加の要あり依つて回收出資金を財源とし歲入、歲出各一億二千四百五十二萬四千六百圓の追加豫算を決定せり

六、康德五年度投資特別會計第二豫備金支出の件
滿洲大豆販賣會社出資政府引受分の四分の一、六萬二千五百圓を拂込のため

移轉廣告
舊事務所 朝日通五五領事館前
新事務所 東一條通五六 稻荷神社より南入約一丁位
南洲堂代書館 電3 五一三六番

酒界之權威
黑松白鹿
二合瓶詰 五圓(盃添附) 新京發賣元 西村洋行

十九日より 三日間 二十日 廿一日 晝夜二回
五十錢割引券あり
若さこそ健康のハリキリ娘子軍の潑剌さ
踊る絢爛舞臺！天勝本年度封切のマジツク!!一家族中が娯しめる大呼物
二代目 松旭齋天勝 來る

毎年一度訪れる春の女王天勝一座!! 今年はウンと新しい趣向を凝らして皆様にアツと言はせます!! 御期待下さい!!
入場料 普通一圓 軍人學生五十錢 子供様は三十錢
記念公會堂

決定盤 內閣情報部撰定 文部省檢定
ビクター 愛國行進曲
徳山璉 四家文子 中村淑子
演奏・吹込 群を拔く…

中野高等無線電信學校
校長 貴族院議員 正四位男爵 沖貞男
本科 中卒程度・豫科一年 普通部 中三程度・豫科二年 高卒
船舶遞信省、滿道省、農林省、軍部 航空、氣象臺、天文臺、國際無線放送局、新聞社、滿洲國無線通信士養成ヲ目的トス(無試驗入學許可)(學則要三錢)
東京市中野/江古田 電話中野三一二一・五九七三 寄宿舍完備

謄寫印刷ハ滿洲謄寫へ 電話(2)5393番

寫眞は大和寫眞館 永樂町三ノ一九 電話③五一五三番

内科 レントゲン科 外科 一般
順天医院
院長 医学博士 小橋茂穗
入院室完備
電③ 三八九〇(受付) 三六七七(病室)
新京驛 順天医院 日本橋通り

産婦人科 内科 性病科 皮膚泌尿科
河野医院
醫學博士 河野省二
九州帝大醫學士 卿閑之助
主任産婆 天野ラサヱ
入院往診隨意
豊樂路中央飯店前 三中井東半丁

【南新京自動車强盜事件】

運轉手崩れ容疑者 數名取調べ開始

犯行から逃走迄の經過判明

既報、映畫を地で行つた十三日深更の二人組邦人自動車强盜事件は國都に於ては初めての事件であり又强化された首都司法陣の面目にかけてもと首都警察廳では事件發生以來管下各署の刑事隊を激勵不眠不休で犯人嚴探中であるが、何分參考となる證據物件は一物もなく唯被害者趙永義君の陳述によるの他ない狀態によるため捜査は非常な困難を感じられてゐる、然し犯行の場所は南新京廣場附近で犯人は犯行後自動車を運轉一度南新京驛に至り前路をさへぎられ引返して安達街を通過桔梗町軍用路踏切附近に於て乘り捨てゝ逃走せる足取りから考察して自動車の運轉技術には充分心得ある運轉手くづれとの見込みで不良運轉手を虱つぶしの捜査により目下有力なる容疑者七、八名を首都警察廳に引致嚴重取調べ中であるが、未だ判明するに至らない

蒙疆郵電入り 三十八名出發

對滿洲國との連絡愈よ密

蒙疆地方に於ける郵電事務を管掌する蒙疆郵電總局の開設に關しては去月十一日蒙疆委員會に依つて官制の公布をみて愈よ四月十日頃より事務開始することゝなり、滿洲國郵政總局では人的技術的に之が全面的協力をなすため過般岡大郵政總局副局長は現地に赴き愼重協議を遂げた結果郵政總局より卅八名の優秀官吏を轉出さすことに決定したが郵電總局長に就任内定の郵政總局經理科長藤井住吉氏、同監理處長に内定の新京管理局經理科長齋藤忠士氏及び企劃處長に内定の奉天管理局電政科長中原民藏氏以下三十八名は十四日午前十時發列車で交通部關係者多數の見送りをうけて出發した、滿洲國と蒙疆地方の郵政、電信事務は今後益々緊密なる關係となり通信事務の圓滑なる遂行が期待されてゐる

北支民衆宣撫班 赴任の途につく

【東京國通】北支民衆宣撫の重大使命を帶びて新たに採用された宣撫班一行六十五名は佐多班長に率ゐられ十三日午後六時東京驛發列車でカーキ色の制服も勇ましく陸軍省新聞班濱田中佐をはじめ朋友知己多數の見送の裡に萬歲の歡呼に送られて任地に向つたが一行は大阪で選抜された三十五名と合して各任地に向ふ筈である

錦州、三江 警務廳長入替

警務司では三江省の治安肅正工作に盡力した現警務廳長海村圓治郎氏を慰勞のため錦州省警務廳長に轉任せしめ昨年七月岡山縣警察部長の現職より錦州省警務廳長に來任した新進の桂定治郎氏を三江省に轉任せしめることゝなり近く發令される筈である

全滿警務廳長會議延期

全滿警務廳長會議は本月十七日より三日間警務司に於て開催する豫定であつたが都合で四月十一日より開催することに變更された

防衞令運用の圓滑方を協議

關係者市公署に參集

三月十日公布された防衞令に關しこれが細目說明並に防衞令の圓滑なる運用について關係各方面と意見交換の爲十四日午後一時から市公署會議室に於て關口首都警察廳副總監、五十嵐鄕軍分會長、警備司令部竹内大佐、企劃處高柳理事官、植田總務廳監察官、千市長、關屋副市長、興沼財務處長、范行政處長等の關係者が參集協議會を開催したが種々國都防衞の重要問題が協議せられた

値上げの仲間へ 鳥獸肉商も參加

百匁最低二錢から八錢見當

諸物價の全面的高騰の波に乘つて新京に於ける鳥獸肉も近く一齊値上げとなる氣配に早くも台所に異變を惹起さうとしてゐる、新京鳥獸肉商組合では今回首都警察廳に對し鳥獸肉の値上認可を願出た、即ちロース四十七錢を五十五錢に上肉四十四錢を五十錢、並肉三十二錢を四十錢、豚肉四十四錢を五十錢、鷄肉六十八錢を七十錢いづれも最低二錢から最高八錢の値上げとなつてゐる、同組合が値上げの理由とする主なるものは

一、物價暴騰により生活費、營業費等諸經費が增大のため

二、治外法權撤廢により屠殺獸に對する課税及屠殺費の增加を見た即ち從來牛一頭三圓四十錢豚一頭一圓が本年より牛一頭二十七圓五十錢、豚一頭六圓十錢で六至乃七割增の課税增加である

三、人口增加により食肉の需要增加に比し生牛は時局關係及國内狀況等により仕入が困難である

等によるものであつて目下首警衞生科に於てこれにつき愼重考究中であるが、原口衞生股長は語る

諸物價の全面的値上げにつれて値上げを實施すると言ふことには贊成出來ないが業者並に四圍の狀態を考察する時値上げは止むを得ないことかも知れぬ、然し改正價格については果して妥當であるかどうか目下調查研究中であるため願出通りの價格によつて認可するかどうかは今明言することは出來ない

東光書苑主 協和會と協議

定價販賣問題で全滿書籍商並一般讀者に波紋を投じた東光書苑福家氏は十四日午前十一時協和會中央本部を訪れ今後の作戰問題について種々打合せをとげるところあつたが、協和會の支持を得てゐる福家氏の態度は頗る强硬で飽迄定價賣の實現に邁進するものとみられ萬一書籍商組合側で東光書苑に對しボイコットの擧に出づる如きことあれば法廷に於て堂々黑白を爭ふと迄福家氏は言明してゐる

軍犬協會 支部長會議

滿洲軍用犬協會支部長會議は二十日湯崗子溫泉で開催、昭和十三年度事業計畫其他につき協議を行ふ筈であるが新京支部からは副支部長源田松三氏が出席することになつた

本野仁治氏 新京驛貨物主任に

圖們驛貨物主任本野仁治氏は十日附新京驛貨物主任に榮轉不日着任することになつた、同氏は曾て新京陸上競技界の花形として活躍した本野選手であり國都陸上競技界に同氏を迎へることは各方面から期待をかけられてゐる(寫眞は本野氏)

河本滿炭理事長

河本滿炭理事長は十三日阜新炭鑛に赴いたが、十五日頃歸京の豫定

五個條御誓文 宣布記念日

【東京國通】戰時下に最も重要なるは國民の協力一致である、そこでこの際因習による差別觀念を打破し、融和の實をあげなければならぬといふ趣旨から去る十一日から一週間國民融和週間が行はれてゐるが、十四日五ヶ條の御誓文が宣布された記念日に當るので厚生省ではこの日を國民融和日として訓令を發し、さらにその徹底をはかることになつた

冥土への途中 ひよつこり蘇生

◇……雜貨商小店員厩舍の夢

十三日午前十一時頃より十二時頃の出來事である大房身競馬場第十五號廐舍落合騎手の注文にて競馬場附近にある雜貨商マケヤ商店の小僧君後藤武夫(十六)が同落合宅へ物品を屆け附近にある軍用犬の訓練に興味をとられて馬草の上に寢轉び乍ら眺めてゐると何處から投げたものか石が武夫君の頭に命中し、途端に武夫君は氣絶したものである、そうこうする内武夫君が蘇生して見ると兩足を荒繩で縛られ全身藁の中に包まれてゐるのにビックリして附近の厩舍に馳けつけてその事を話したものであつた、余りの大それた惡戲に警察にその旨を急報してこの事件の明るみを待つことした、署員は余りの不思議な出來事に種々調查を進めたる結果、落合廐舍の馬夫塚(二八)韓助手見習(一八)外一名を犯人とにらみ引致の上嚴重取調るとナント惡戲にしては驚くべき罪狀を自白、主謀者塚外二人の共犯たること判明した、前後の事情から推定するに加害者等は被害者が死亡せるものと合點し、前記の如く兩足を縛り上げて藁の中に隱蔽したもので、密かに夜を待つて死體を棄てる心算であつたらしいのである

第四十八回彩票 頭彩 一一、六五三

新京へは金泰と泰正號へ二つ

第四十八回福民獎券當選番號左の如し

△頭彩 一一、六五三
甲 哈爾濱 山口商店
乙 錦縣 大信利
丙 奉天 森洋行
丁 新京 金泰洋行
戊 遼陽 石河洋行
己 新京 泰正號

△二彩 三九、五四〇
甲 撫山 北川金光堂
乙 新京 金泰洋行
丙 哈爾濱 官吏消費組合
丁 新京 松尾商店
戊 新京 泰正號
己 奉天 榮商會

△三彩 九八三
甲 新京 泰正號
乙 安東 高野洋行
丙 奉天 西尾洋行
丁 松尾商店
戊 哈爾濱 森洋行
己 新京 金泰洋行

△四彩 (廿三本)
一二・一一四 四五・八六七
四〇・三四八 一九・九八三
二一・〇〇二 四・四七一
一二・五九六 四〇・〇三一
一六・四七七 三四・五七〇
四〇・三三六 四七・一〇四
四六・七八一 二七・一五八
二〇・五一〇 三九・一五二
三八・四六三 五・四九〇
四五・四六六 四五・一四〇
四五・〇七六 九・七九八
一九・三三三

△五彩 (四十八本)
一九・七六九 三八・八九一
三・〇〇八 四五・八一一
四五・三七二 四〇・六九四
六・七五四 二七・六五五
四五・五一八 四八・三九三
二四・六二七 四一・一三七
四〇・六二五 五・三二四
三六・〇一六 四〇・五四一
二五・一三一 二八・四五七
四三・六三七 二三・一二〇
四八・二六一 二八一
二〇・五四四 三二・〇三七
一九・四五二 三五・〇三二
八・二九四 四・四九七
四九・三四七 二六・四七五
二五・五八六 四五・五九〇
二三・七二二 四五・三八二
一五・一七一 三四・二六二
二・四五四 六・七九八
三七・五九一 四九・七一三
六・九五一 一一・九二九
一三・九〇八 四九・二一一
一三・八四四 三八・六五五
四八・三二七 三一・一〇八

同蒲線修理班

共匪大部隊に襲擊さる

【北京十三日發國通】去る二月廿八日太原を出發した同蒲線北部修理班は、十二日朝〇〇驛附近において迫擊砲、機關銃を有する共匪約四百名の襲擊をうけたので全員下車し匪團と數時間に及ぶ激戰を交へ之を擊退したが、わが方は戰死傷十八名を出した、鐵道修理班は附近の狀況頗る危險なるを察知し目下忻縣城に在つて援軍到着を待つてゐる

救援部隊 匪團の掃蕩開始

【太原十三日發國通】同蒲線北部修理班匪襲の報に接した高崎〇〇隊の救援車は、十二日太原發〇〇驛に急行し、十三日忻縣城に在る鐵道修理班と完全に連絡をとり附近匪團の掃蕩を開始した

半島婦人の熱誠

事變の進展と共に半島人の愛國熱は弥が上にも昂まり銃後を護れの叫びが愈々强調されてゐるが在京半島人を以て組織されてゐる相愛會婦人部では月三回の休日にも拘らず會員多數が參集一日の上り高を獻金、戰傷勇士を慰めるため一生懸命に針を運んでゐた【寫眞は東京相愛會授産場に於ける半島婦人の奉仕】

外山卯三郎氏 大連到着 十七日新京着

昨年全滿に兒童の情操教育について講演をなした美術批評家外山卯三郎氏は十三日大連へ入港した、今回は日本文化紹介の爲藤田嗣治畫伯作の淵題の映畫ク現代日本々のうちカンツリーサイドと子供篇を持參滿鐵總裁室弘報課の主催で映畫と藝術文化の講演會を開く豫定であるが新京へは十七日午後六時二十分のあじあで到着の豫定である

國際庭球大會

【東京國通】オリンピック大會に對する庭球の參加運動は既にオーストリーで着手したと傳へられてゐるが、デ杯獲得を目指しわが庭球界でも來る一九四〇年の東京大會を迎へるに當り、庭球界が何等世界に並行すべき國際的事業をも有して居ないのを遺憾とし、十三日午後七時半から丸の内會館で開かれたわがデ杯選手並にマニラ遠征選手の歡送迎會の席上、勝田庭球會長は來る一九四〇年度に於て國際競技會を開く用意ある旨を發表した、この計畫は同年秋にアメリカ、イギリス、フランス、ドイツ、イタリー等世界各國一流の庭球選手を招待して國を單位とする國際對抗戰を行ふか或は大々的に國際トーナメントを行はんとするものであるが、これらの交渉方に就ては今回渡歐するデ杯軍主將安部民雄氏に一切を一任し、その歸朝報告を待つて更に具體的計畫を進め、明年度國際庭球聯盟總會に提案し、聯盟の明後年度の日程に編入方を折衝することになつた、わが庭球界は過去に於て既にアメリカ、フランス、ドイツ、チエッコ等一流選手を迎へて本土における國際試合の經驗は有つてゐるが、このやうな大々的な計畫は全く今回が初めてでわが庭球界に一紀元をつくるものとして大いに期待されてゐる

夫の仇を取りたいと 篤志看護婦志願

【蚌埠十四日發國通】江南の露と散つた勇士の妻が篤志看護婦を志願して夫の仇を取りたいと添田部隊長宛に十二日切々の便りを寄せ同部隊將兵を感動せしめた美談がある、添田部隊の長谷川寅一上等兵(新潟縣)の妻ヤセさんが物語の主人公だ、長谷川上等兵は昨年十月廿一日上海戰線齊家宅の攻擊戰に陣頭に斬り入り奮戰中無念にも敵彈を受けて戰死したのであるがヤセさんはこの夫の仇を報ずべく雄々しくも篤志看護婦を志願して來たもので文中には「私はしがない運送店仲仕の妻でございます」と冒頭し「親子三人が夫の靈前で仇を討つやう誓ひ子供二人は必ず軍人にして亡き夫に代り御國のお役に立てさせたいと思ひます」と述べ金釘流のたどたどしい文字のうちに非常時日本の勇士の妻の面目を滲ませてゐる

滿鐵辭令

(奉天鐵道局)
新京醫院醫員 職員 熊川秀雄
大石橋醫院醫長を命ず
鞍山醫院醫員 職員 岩田清道
新京醫院醫員を命ず(三月九日)
圖們驛貨物主任 職員 本野仁治
新京驛貨物主任を命ず(三月十日)
(吉林鐵道局)
吉林鐵道局工務課 職員 周武信
東新京工務區保線助役を命ず(三月七日)

今晩の主なる放送

▲七・三〇國民歌謠(東京)
▲八・〇〇日獨音樂國際放送(伯林より)伯林放送交響樂團
▲八・三〇義太夫「卅三間堂棟由來」(大阪)豐竹呂太夫
▲九・三〇連續講談「信夫の常吉」(東京)神田ろ山

ナショナル 五徳新コンロ

阿部一族 十七日封切! 南部キネマ

非常時局に捧げる師が意氣に燃へる熱血譜
新作軍國浪曲北支の花
「盲目血染の傳令」
十七 十八 兩日 御期待乞ふ
我等の浪曲 吉田奈良丸
公會堂

女給さん募集(素人も可)
日一日と開け行く好景氣の牡丹江松竹會館行女給さんを募集します 衣裳其他支度金等御相談に應じます
御希望の方は御出で下さい
室町四丁目三(三井物產前金城アパート二號) 鈴木まで

仲居さん入用
年齡二十四五才より三十才位迄
御希望の方は本人御來談下さい
敷島町二丁目(太子堂東) 割烹 活洲 電話3三一五六番

至急募集
女子電話交換手
御希望の方は至急本人來談ありたし
中央通五四 中央ホテル 電話(3)四一一一番

募集
女アナウンサー 二名
喫茶サービスガール 三名
女場內監督 二名
受付・係 二名
至急本人御來談下さい
豐樂劇場 電話(2)一四四五番

女店員採用
一、年齡十六七才位(日本人に限る)
一、履歷書持參本人來談の事
新京大同大街康德會館一階 株式會社 文祥堂新京支店

事務員數名募集
一、年齡 二十歲前後
一、學力 筆算に經驗ある者
市內に確實なる保證人を要す
右應募者は至急履歷書携帶來所の事
銀パレス營業事務所 銀座新道電話(3)六九二〇番

北支行き 女給さん募集
石家莊カフエー行き
前借二百圓まで旅費支給す
御希望の方は至急左記へ御來談下さい
新京入船町四丁目九番地 田添工務所 電話(3)四一五九番

飲食店急讓
目下盛業中の老舗都合に依り格安至急讓り度し
御問合せは電話(3)五七七六番へ

外交員募集
外交に自信ある活動家を希望す、本人直接履歷書携行來談ありたし
新京櫻木町三五
言論雜誌『日華』滿洲總支社
國民新聞新京支局
加藤金保 電話(2)四八三九番

募集
一、販賣員 女子一名(二十二、三歲迄)
一、事務員 男子一名(二十五歲迄)
一、寫眞現像 女子一名 年齡を問はず
一、技術員 男子一名(二十五歲迄)
但し內地人にして市內に確實なる保證人を要す
乾寫眞機店 新京錦座電(3)二三九〇 五〇二六番

麗朗の陽春を讃ふ
春の本セル 新柄發表
新製名古屋帶の新着品陳列……二階
豊麗多彩―而も愛國日本の新味を多分に盛れる新製有名セルの優秀柄を堂々發表
ブドー、コクフウ、ヨーケン
ミカド、ツカサ等々 二階……
定休日の變更、お知らせ
次回定休日は、十八日(金曜日)に繰上げます
二十一日(第三月曜)は平常通り營業
三中井

映畫と演藝

本社後援讀者優待 名浪曲の夕べ
吉田奈良丸公演切迫

吉田奈良丸一行を迎へて本社後援讀者優待の名浪曲公演會は愈よ十七日より二日間記念公會堂においで蓋をあけるが、早くも前人氣には素晴しいものがあり、師の外吉田小奈良孃以下精鋭を誇る新進の大競演は從來の如くピカ一制を廢して內容本位の左の如きメンバーであるだけに期待されるところは多い

吉田奈良駒、吉田月丸、廣澤小虎吉、雲一文字、廣澤玉藏、天龍軒大洲、吉田小奈良、吉田奈良丸

三七年度の米國映畫賞決定

【ニューヨーク發】米國映畫協會は恒例による一九三七年度映畫賞授賞者を銓衡中であつたが、米國製作業從事者一萬五千人から一般投票を募集したが、その投票整理も終了三月三日正式に發表する運びになつた、內定によると映畫賞授賞候補俳優、女優名次の如し

第一位シャルル・ボワイエ（征服者）第二位フレドリック・マーチ（スター誕生）第三位ロバート・モントゴメリー（ナイト・マスト・フオール）第四位ポール・ムニ（エミール・ゾラの一生）第五位スペンサー・トレシイ（キヤプテインス・カレーヂアス）

「女優」第一位アイレーヌ・ダン（新婚道中記）第二位グレタ・ガルボ（椿姫）第三位ジヤーネツト・ゲイナー（スター誕生）第四位ルイズ・レノナー（大地）第五位バーバラ・スタンウイック（ステラ・ダラス）

「國民の誓」ロケ

國光映畫の國際輸出映畫「國民の誓」は愈よ第三回目の北海道大ロケを敢行する事となり既に林文三郎引率の第一班及びリヒアルト・アングスト、ゼップ・リスト、ウオルフガング・バジエ、野村浩將の第二班が出發し次いで佐野周二、廣瀨徹、磯野秋雄、突貫小僧等の第三班は既に去る六日朝出發、三週間の豫定で札幌十勝附近に於てクライマックスシーンたる大雪崩と救助作業の大撮影を行つてゐる

松竹「我が心の誓ひ」配役

松竹大船の宗本英男監督作品「我が心の誓ひ」は皇軍勇士を戰線に送つた非常時日本女性の生活戰線に於る涙ぐましき苦闘を以て力強く母として生きんとする愛情の美しさを描けるもので、脚本野田高梧、撮影猪飼助太郎、音樂萬城目正のスタッフで左の通り配役決定鋭意撮影を開始した

朱美（桑野通子）紅子（森川まさみ）岡島（水島亮太郎）おかね（岡村文子）敬吉（河村黎吉）中年紳士（西村青兒）お葉（吉川滿子）貧乏詩人（日守新一）酒屋のボス（宮島健一）商人風の男（谷麗光）

新栗 甘栗太郎 新京銀座 電三、二八八七

巴里の暗黑街

佛パテ・ナタン、マルセル・シャンタルとシャルル・ヴアネルの共演する映畫で阿片に憑かれた女をめぐつて起る殺人事件の探査に向つた若い警察官が女の愛情にほだされて職務を覆つたが、老練な二人の刑事が嫌疑者一味を追ひつめて大捕物陣が展げられる、「港の掠奪者」のモーリス・トルヌールの監督作品、フランス的な探偵趣味の横溢してゐるところが興味であらう、ガブリエル・ガブリオ、ジヤン・タックス、ピエール・ラブリ等助演、長春座十七日封切

ジューウエとギトリーの腕較べ

東和商事は堂々十五本のストックを擁して洋畫界に君臨するが、その中で異彩を放つものに名優ルイ・ジューヴエが主演し、フエルナン・グラヴイエ、エドウイジ・フイーエルが共演する「いかさま人生」（ロベルト・ジオドマク監督）とさらに佛蘭西劇壇の鬼才サッシャ・ギトリイが自らの作、演出、主演によつた「六つの顔を持つ男」の二つがある、前者は「女だけの都」「どん底」で我國ファンを驚嘆させた名優、後者は最近「王冠の眞珠」で佛蘭西映畫界をもあつと云はした鬼才だけに、この兩名優の腕較べは偉觀であらう

サボテン

自粛自戒ながらホールは相變らずの繁昌振りらしい、酒井スミさんなぞ例によつてヂャンヂャンそりそり稼ぐのもまた自粛自戒ですか▼近藤梅子孃、北支に行つた好朋友が（勿論男性デスゾ）懷かしいと言つてゐました、離れてみるとなほ更その好いキップが偲ばれてならんさうです、たゞし會つて話せば何を言つてるのかアテにならんとのことでした▼平塚ヴエラちゃんもこれまた業務に精勵、堅實なる踊り踊つてゐるところ全く見上げたものです、曲げた首の角度なぞ寸分の狂ひもなさゝうです▼西條摩耶さん、てう暫く、あたし大連へ歸へりたいわ、ダッテ席にゐる時は遙か裡のある街を冥想してゐるもの、如くでありました、以上で扇芳ホール孱知諸孃の近況報告を終ります

雜音

昨日曜日の鹽劇さんのカブりやうはちよいと凄いものであつた、二回目の始まる頃には階下も階上もぎつしり詰まり、階上兩脇の特別席にまで入り込んだ▼容れものが大きいだけに員數から言ふと他館には眞似の出來ない藝當だけに又恐ろしいと言ふもの、閑古鳥が鳴いて「機關銃持つて來い」の一頃に比して大變な變り方である、滿映さんもこゝだけでは威張つていゝだらう▼次週は東寶全プロ「禍福」と「戰の曲」道が東寶にはまだ今週の松竹二本立の鑑當は豫想せしめない

春を歌ふ豪華版!!

レコード界の寵兒相携へて來る!!

テイチク專屬既に馴染深い彼氏の得意の咽喉を今こそナマで聞こう

藤山一郎

キング專屬美聲、節まはし老巧無比、今人氣の頂點に立つ彼女

三門順子

十七日 十八日

皇軍の大捷に街は軍歌、愛國歌の氾濫だ私共の愉しい氣持を唄に乘せて、併もハリキリメンバーの出演に拍手と共に合唱せる春隨一の饗宴

――お好みの歌題投書歡迎――

同時公開

マルセル・シヤンタル主演
モーリス・トウルヌール監督

巴里の暗黑街

佛蘭西が贈る犯罪映畫の粹

晝夜三回出演

入場料一圓

長春座

封切迫る 18日ョリ 堂々公開

靜御前

山田五十鈴主演 ……オールスター總動員

日本女性の鑑！薄命の美姫『靜』が辿る哀婉切々の……

涙なくして偲びす!!

『富士所戴』

『わが父の記』ヨリ

涙の名篇

（大船）山内光、高野由美、大内弘

せつなき心

夢母を戀ふ切れ！責むる切れ永劫不滅！母の愛！

靜御前 祭開催

ミス東洋 赤王 大新京

銀座キネマ

●粉末昆布と昆布茶……大石茶店● 祝町太子堂前 電三、六四二七番

たゝみ 山村疊店 西七馬路領事館西側 電話(2)二二七九番

連日白熱的人氣沸騰!!御覽下さいましたか!

是非この機會に觀賞の一夜を

御熱望に應へ更に一日續映（十六日迄）新京キネマ

主婦の友 一ケ年半連載

涙のかはくひまなき涙の名畫!

御婦人方絕對に見逃せぬ愛と涙の結晶篇

子は誰のもの

原作×竹田敏彦 監督×春原政久

京都より特別出演「明治一代女」以來の好演技!

他タマ川オールスター

日活タマ川本年度超大作

江川宇禮雄・尾上菊太郎
花柳小菊・星玲子
近松里子

監督 マキノ正博

全國を風靡せる流行歌映畫化

鴛鴦道中

片岡千惠藏 村田知榮子

市川百々之助・大倉千代子 他オールスター

原作 田村邦男

かたちばかりの鴛鴦姿ならぶ草鞋に風が吹く、惚れてゐながら惚れない戀と意氣地の道中双六!

主演 古川登美 歌川八重子 淺田健二

お竜妖艶記

三角寛原作

山窩奇談

日日之出連載

大每、東日、同盟ニュース

負けずぎらひな男と女・胸一つの旅鳥!!

喧嘩大明神

澤村國太郎・原駒子主演

十五日ヨリ 三日間

銀座キネマ

15日より 三〇せん

大衆映畫殿堂 豐劇 電2一四四五、二二一一

春 女性に贈る 主婦之友連載 菊池寛原作 成瀨巳喜男演出

豪華映畫同時公開 脚色岩崎文陽 撮影三浦光雄 音樂仁木他喜雄

東寶〇畫製作・提供

禍福（かふく）

入江たか子 竹久千惠子 逢初夢子 高田稔

コロムビアレコード

東寶

原作今栗光 脚色演出渡邊邦男

撮影唐澤弘光 錄音・片岡造 音樂・伊藤昇

維新秘話

戰ひの曲

岡讓二 一人二役主演

霧立のぼる、北澤彪、細川ちか子 助演

渡邊邦男今栗光作ヤパンマルスの作曲家より

農耕期直前に控へ 間島に牛疫猖獗
農村の恐慌甚し ——當局必死の防疫陣

【延吉支局】農耕期を前にして全間島を暴れ狂ふ大戰慄の牛疫は發生以來當局必死の防疫工作も及ばず既に斃死二五頭、撲殺五七頭の犠牲を見せ何時終熄するか殆んど見當がつかず、益々猖獗し殊に延吉縣は縣內各村に亘り蔓延して之に伴ひ省內一齊牛馬の交通が遮斷されゝ爲物資運輸を缺き物價暴騰を來して目下各農村は極端なる恐慌に直面し戰々兢々の狀態である、依つて當局では斷然方針を變更し防疫陣を一層强化せしめ各村に自衞團を組織させ一齊動員して省內畜牛に對し一頭洩さず注射を完了したる後一部交通を解除することとし、更に朝鮮より十萬瓦滿鐵より十萬瓦の藥品を購入し一方不眠不休の防疫戰に努めてゐるが現在注射を了した頭數が四千五百頭にして來る二十日頃迄に完了される豫定である、現在の撲殺牛、斃死牛數を地方別に擧ぐれば左の如くである

地名	頭數	地名	頭數
延吉街	一	朝陽村	一六
龍井街	一〇	裕昆村	五
煙集村	一	明月村	八
太陽村	五	石門村	四
太平村	八	頭道村	八
東城村	四	鐵城村	一
西城村	二	慶和村	三
平安村	三		

ホームスパンの製造 沿線住民に奬勵
總局産業課の新試み

農閑期の鐵道沿線住民の副業奬勵に多大の努力を拂つてゐる鐵道總局産業課では我國衣服界に變革を齎しつゝあるスフ流行に對應して沿線住民にホームスパン製造の積極的指導奬勵を行ふことゝなり新年度を期して多數指導員を全滿に派遣、右計畫實施の成績によつて更に積極的助長策を講ずることゝなつた

品質向上のため 大豆重量檢査
朝鮮總督府對策

【京城國通】最近內地市場における大豆需要狀況は味噌、醬油原料として滿洲混保大豆豆腐原料としては滿洲白眉大豆の進出著しく、一時移出額年百萬石乃至百四十萬石に達した朝鮮大豆も今は辛うじて阪神市場に豆腐原料としてその地盤を維持するに過ぎず、更に滿洲では將來白眉大豆によつて全滿を統一せんとして居り、白眉の增産、混保の品質向上によつて朝鮮のうくる壓迫は益々甚大となる懼れがあるので、總督府ではその對策として本秋より內外各主要大豆生産地と同樣重量制檢査を實施すると共に、品種別標記を廢して白眉大豆の標記をなし品質の大量的統一、取引の圓滑を期することゝなつた

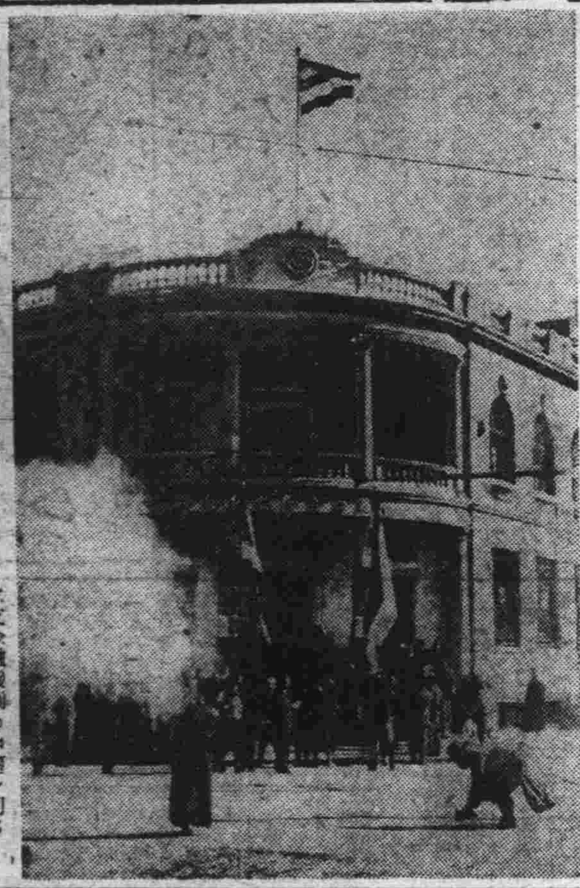

中國聯合準備銀行開行式

北支金融機關の中樞を司さどる中國聯合準備銀行の開行式は十日午前九時半北京東交民路の同行にて內外官民多數臨席裡に盛大に擧行せられた【寫眞は同行正門前に於ける爆竹】

商況欄 十四日前場

海外經濟電報

倫敦金塊	六磅一九志〇片〇〇
紐育金塊	三五弗〇〇
倫敦銀塊	二〇片八分三
同先限	二〇片〇〇
紐育銀塊	四四仙四分三
孟買銀塊	五一留比一六分三

▲紐育株式

スチール株	五一弗〇〇
アナコンダ株	三〇弗四分三

▲市俄古小麥

五月限	八八仙八分五
七月限	八四仙八分五
九月限	八五仙〇〇

▲紐育棉花

現物	八仙九九
三月限	八仙九三

▲印棉

五月限	八仙九三
七月限	八仙九九
十月限	九仙〇六
十二月限	九仙〇八
一月限	九仙一一

▲カルカッタ麻袋

ブローチ	一六七留比八分一
オームラー	一四八留比〇〇
ベンゴール	一六留比四分一
害筋	二三留比一六分五
鐵筋	二〇留比四分三

▲外國爲替

米英爲替	四弗九九仙四分三
米日爲替	二九弗〇〇仙
米支爲替	二九弗五〇仙
英日爲替	一志二片〇〇〇
英支爲替	一志二片三分九
印日爲替	七七留比二分一

▲滿洲中銀爲替

上海向	九六弗五〇ノミナル
天津同	一〇〇弗ノミナル
紐育向	二八弗一六分三
倫敦向	一志二片〇〇

阪神爲替

對米賣	二八弗一六分三
對英賣	一志二片三二分一

各地株式市況

▲東京株式（短期）

	寄付	大引
新東	[illegible]	[illegible]
滿鐵新	[illegible]	[illegible]
新鐘	[illegible]	[illegible]
滿鐵	[illegible]	[illegible]
大新	[illegible]	[illegible]

▲大阪株式（短期）

各地商品市況

▲大連株式（短期）

	寄付	大引
大新	[illegible]	[illegible]
新東	[illegible]	[illegible]
鐘新	[illegible]	[illegible]
滿鐵	[illegible]	[illegible]
日魯	[illegible]	[illegible]
五品	[illegible]	[illegible]
新東	[illegible]	[illegible]
滿粟	[illegible]	[illegible]
同新	[illegible]	[illegible]
鐘紡	[illegible]	[illegible]
滿鐵	[illegible]	[illegible]
土木	[illegible]	[illegible]
豆新	[illegible]	[illegible]

▲大阪綿糸

	寄付	大引
三月限	[illegible]	[illegible]
四月限	[illegible]	[illegible]
五月限	[illegible]	[illegible]
六月限	[illegible]	[illegible]
七月限	[illegible]	[illegible]
八月限	[illegible]	[illegible]
九月限	[illegible]	[illegible]

▲大阪棉花

	寄付	大引
當限	[illegible]	[illegible]
先限	[illegible]	[illegible]

▲大阪人絹

	寄付	大引
當限	[illegible]	[illegible]
先限	[illegible]	[illegible]

▲大阪期米

	寄付	大引
當限	[illegible]	[illegible]
中限	[illegible]	[illegible]
先限	[illegible]	[illegible]

△橫濱生糸

	寄付	大引
現物	[illegible]	—
當限	[illegible]	—
先限	[illegible]	—

各地特産市況

▲新京

	寄	引	出來高
現物大豆	—	—	—
高粱	—	—	—
小豆	—	—	—
玉蜀黍	[illegible]	—	一車
先物			
●大豆 三月限	[illegible]	[illegible]	[illegible]車
四月限	[illegible]	[illegible]	[illegible]車
●高粱 三月限	—	—	—
四月限	—	—	—

▲大連

	寄付	大引
●大豆 袋入	[illegible]	[illegible]
三月限	[illegible]	[illegible]
四月限	[illegible]	[illegible]
五月限	[illegible]	[illegible]
六月限	[illegible]	[illegible]
七月限	[illegible]	[illegible]
三等豆	—	—
●豆粕 現物	[illegible]	[illegible]
四月限	[illegible]	[illegible]
五月限	[illegible]	[illegible]
六月限	[illegible]	[illegible]
七月限	—	—
八月限	—	—
●豆油 現物	[illegible]	[illegible]
四月限	[illegible]	[illegible]
五月限	[illegible]	[illegible]
六月限	[illegible]	[illegible]
七月限	—	—
八月限	—	—

東京・本郷・神誠館

火曜	舊三月	
丙午	二月十四日	
先負	十五日	
平		
室宿		

●一白の人 覆面目にして外を飾らず內に勵めば大吉日 庚と辛と丑が吉
●二黒の人 樂の道を撰みても知らず識らず苦に陷る日 甲と庚と辛が吉
●三碧の人 働きを目上に認めらるゝ日奮闘一番怠るな 乙と丁と癸が吉
●四綠の人 氣のみ忙しくして結果は却て面白からぬ日 庚と辛と癸が吉
●五黃の人 分を守り過大の事を企てずば無事たるべし 甲と卯と辛が吉
●六白の人 堅く本分を守り慣れぬ事には手を出す勿れ 庚と辛と丑が吉
●七赤の人 自ら抑ても我意の募りて失敗に陷り易き日 乙と丙と庚が吉
●八白の人 案外元氣付けども尻を締めざれば後患あり 庚と辛と丑が吉
●九紫の人 努力すれば無理な仕事まで仕遂げらるべし 乙と丁と癸が吉

青春の宿
須藤鐘一作　柴谷宰二郎畫
（上映）（兼上演）

（一五四）

誘拐（八）

足早に、電話室へ行つて、受話器をとると——
『もしもし、わたし、耀子でございます——』
『あゝ、峰島讓治さお知り合の林田耀子さんですか』
といつた聲は、聞きなれぬ聲である。
『さうです』
『僕は、峰島の友人ですが、峰島はあなたにお逢ひしたいといつてゐるのですが如何でせうか——』
『ま、さうですか。お逢ひしたいと思ひます——こちらへ來て頂けるでせうか』
『いや、そちらへは、お伺ひ出來ないのです』
と、相手はいつた。
『わけは、お目にかゝつてお話しゝますが……こちらへ來て頂けないでせうか』
『お伺ひします』
耀子は、すぐに應じた——
『どちらへお伺ひしたらよいのですか』
『さうですね——ちよつと申し上げてもお探しにくいでせうから省線の三宮の乗車口でお待ちしてゐますから……』
『承知しました。すぐにまゐりますから……』
耀子は、すぐに部屋へ引き返して、ベルを押して女中を呼び
『自動車をよんで頂戴！三宮驛へゆきますから——』
さいひつけ、鏡へ向つて化粧をし、ハンドバックに自分の貯金帳を入れ——レンコートをまさつたゞけて、玄關へ飛び出していつた。
自動車が來てゐる——それへ乘つた。走り出す。
——さつきの電話であゝいつたけれど、思ひ返して逢ふことにしてくれたんだわ。きつさ——
耀子はさう思つた。
讓治が、自分にあゝいふ電話をかけた理由——これが最後だといつた理由を、彼女はだいたい二つに想像してゐた。
昔の惡事が暴露して、官邊におはれてゐるか。
或は、岡見に對する復讐計畫が頓挫したか。
どちらにしても、喜ぶべき事ではないことを直感してゐた。
ハンドバックに、二三千圓はある貯金帳を押し込んだこきは、殆ど夢中であつたが——
——疾走する車內で、ふさ——もし、讓さんが、わたしを必要さするならどこへでも行かう。
といふ考へが浮んだとき、前からそのことを無意識裡に意識してゐたことに氣付いて何故さなくはつとしたのであつた。
——さうだ。もし、讓治さんが官邊におはれて私さ一緒に逃げようさいふのなら、どこへでも一緒に行く——
自動車は、磯のあさの風のふきすさぶ街道を、快走しつゞけて——やがて、三の宮驛前にとまつた。
『お待ちしてゐませうか』
と、運轉手はいつた。
『歸つてくれていゝわ』
自動車は、離れてゆく。
耀子は、周圍を見廻しながら驛の構內にはいらうとしたとき
『林田さんですね』
と、聲をかけたものがある——見るさ、三十七八と見える、鼻下に美しい髯をたくはへた長身の紳士であつた。
『私が、峰島君の友人です……』
『あゝ、さうですか』
『峰島君のあるところへ御案內します——あちらに、自動車をまたしてありますから……』
紳士が、外に向つて手を上げるさ一臺の自動車が近付いて來た。

長春座
電②五七六八

文化映畫	2.13	4.58	7.45
ニュース	2.25	5.1?	7.59
人斬り伊太郎 12.00	2.47	5.34	8.2?
風の女王 12.58	3.45	6.32	9.20 10.29

料金八十錢 階下

帝都キネマ
電②一四〇五

次週十七日より マルセル・シャンタル主演 巴里の暗黑街
藤山一郎 三門順子 來演乞御期待

入場料 八十錢

毎日 大阪 ニュース		1.23	4.15	7.10
市都腕鐵		1.43	4.56	7.31
大陸を貫く	12.00	2.53	5.46	8.42 10.01

日曜は十時五十分より鐵腕都市上映

銀座キネマ
電③六四六五

次週十八日より 阿部一族
戰勝とスリルのジャングル映畫 女ターザン 乞御期待

後篇 前篇 記錄大島語人	11.40	2.45	5.50	8.5 10.35
事變ニュース	1.2?	4.27	7.32	
鏈命線脱	1.32	4.37	7.42	

料金四十錢 十四日迄 十二日より

豫告（大日より）靜御前 山田五十鈴 大友柳太郎 主演
せつなき心 高野由美 大內弘 主演

新京キネマ

次週封功 澤村國太郎 旅の風來坊 主演
伊澤一郎 美川かつみ 主演 結婚の御注文

十八日より 奧樣に知らすべからず 豊樂劇場

朝日座

員動總島寶		1.00	3.30	5.50 8.20
事變ニュース		2.10	4.35	7.00 9.20
極樂三度笠	12.00	1.30	4.50	7.20 9.25 10.30

階下四十錢 十二日より十四日まで

新京キネマ

鴛鴦道中	12.00	3.21	7.04
朝日 讀賣 ニュース	1.05	3.14	8.31
子は誰のもの	1.28	5.11	8.54 10.4?

料金八十錢 十日より十六日迄

豐樂劇場
岸本チエーン映畫御案內

ニュース	11.30	3.00	6.40
吉佐の川荒	11.45	3.20	7.00
家族會議	1.10	4.55	8.40 10.30

階下四十錢 十一日より十四日まで

朝日座

新興時代劇と日活音樂喜劇
異變黑手組 市川右太衛門・山田五十鈴・月田一郎 毛利峰子・淺香新八郎……主演
ジャズ忠臣藏 杉狂兒・瀧口新太郎・山本禮三郎 美川かつみ・美ち奴……主演
△朝日世界ニュース讀賣ニュース▽
十五日より 三十せん

如何なる頭の痛も速に止める チヤーエー

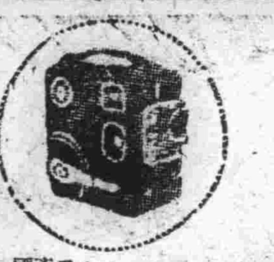

國産アルマ F2・8レンズ付
撮影より映寫まで僅かに十二時間
良質廉價を誇る九ミリ半の眞價を今こそ御試し下さい

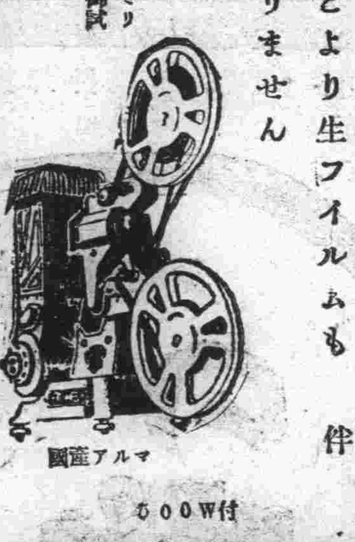

國産アルマ 500W付

九ミリ半は斷然有利になりました
輸入杜絕國產愛用の折柄九ミリ半國產の確立に依りカメラ映寫機はもとより生フイルムも品切れの恐れは絕對にありません
伴野貿易株式會社 大連店 連鎖街京極 奉天店 浪速通 2368

特典付 電氣時計賣出
賣出期間 自三月十六日 至四月十五日
電業の店 電③六五一一

慈光病院
往診即時 産婆派出 入院隨時 病室完備
電話（代表）2—5678（受付2—2106・病室2—2157）
診療科目 內科、外科 産婦人科、小兒科 皮膚泌尿科、性病科 各科專門 年中無休
新京慈光路四〇一（南新京驛近・興亞街角 バス慈光路停留所前）
院長 醫學博士 饒村佑一
（振替口座新京二〇五〇番）
慈光學園附屬 慈光助産士看護婦養成所
●生徒募集・春秋二期・日滿人百名
（舊名新都病院）

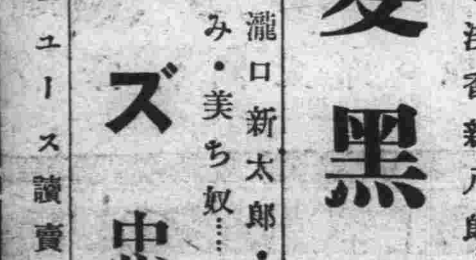

元氣な僕等の一番なかよし
森永ミルクキヤラメル

新京日日新聞
朝刊
【本紙朝夕刊十二頁】
本紙　一部五錢　一ケ月壹圓　郵税一ケ月拾五錢
定價廣告料金　普通一行壹圓五拾錢　特別一行貳圓五拾錢
發行所　新京永樂町四ノ一　新京日日新聞社
電話（編輯局專用（3）三二〇二　營業局專用（3）三二〇五）
發行人　十河榮忠
編輯人　松本勇
印刷人　水越内之介

床板材　ベニヤ板　檜甲板
吉川商會

支那法幣の危機

爲替統制放棄は
長期抗戰の終局的破滅

【上海十四日發國通】國民政府は十四日より外國爲替の賣買停止を實施することゝなつたが、右は國民政府沒落の表徴たる法幣崩壞の一段階であると共に國民政府が上海を拋棄して漢口、香港の樞軸に於て長期抗戰の方策を樹てんとする自衞手段であるとされ頗る注目を惹いてゐる すなはち國民政府は事變勃發以來しばしく幣制改革の成果たる法幣の安定を維持する決意を表明モラトリアムを施行して金融を極度に梗塞すると共に中央銀行をして實需に對しては引續き一志二片四分一のレートで外貨を賣應ぜしめ、もつて法幣の維持につとめて來たが長期抗戰の終局的破滅の相が益々濃くなるや實需の陰にかくれたる資本の逃避は益々猖獗し中央銀行は外貨逃避の現象に對して當然何等かの措置に出ることが豫想されてゐたのであつたが、さらに北支の聯合準備銀行創設に伴ひ北支にあつた法幣の一部は上海に流入して爲替市場の壓迫が豫想され、さらにまた中支に新政權設立の躍高く、近き將來において中支もまた法幣を離脱して圓ブロツクに加盟せんとの傾向が明かになるにつれて國民政府は遂に上海における外貨の統制を拋棄するのやむなきに至つたものと觀測される

國民政府財政部佈告

【上海十四日發國通】中央銀行の統制賣り方針變更に關し十三日公布された國民政府財政部佈告は左の通りである

一、三月十四日より外國爲替の賣却は政府所在地たる漢口において中央銀行を通じて行ふべし、なほ中央銀行は右に關し便宜をはかるため香港に辦事處を設置す

二、爲替手形の購入、國內送金及び通常の市場取引により取得した金額以上に商業的な外國爲替需要を手當せんとするものは中央銀行本店に申込むか又はその香港辦事處より取得すべきものとす

三、右の諸銀行はその外國爲替處分、購入の申請を別項財政部所定の手續き規定に從ひ中央銀行本店又はその香港辦事處に對して行ふものとす

四、右申請は毎週木曜日午前十時以前になさるべし、中央銀行當局はこれら申請に對し考慮せるのち翌日（金曜日）午前十時各申請者に對し通告を發するものとす若し通告を發すべき日が休日なる場合には通告は○日明けまで繰延べらるべし

五、申請に應じて供給される外國爲替は通告の發せられたる當日賣渡されるものとす

六、中央銀行により外國爲替を賣却されたる各銀行は收得爲替の處分に就て中央銀行當局に報告を提出すべし

七、右手續き規定は佈告の當日より實施せらる

銀行側觀測
今後は香港がオペレーションの中心

【上海十四日發國通】上海における中央銀行統制賣の停止から十四日の上海爲替市場は賣物全く影を潜めノー・マーケツトに陷り香港上海銀行はじめ英米銀行筋が對英一志二片八分の一、對米廿九弗八分の三程度でキヤツシユの小口買注文に應じてゐるだけで日本人銀行方面は今後の推移を注視し、未だ見解の發表を差控へてゐるが、今後の見透しに關しては

一、中央銀行なき後は主として英國系銀行が當地において爲替の支持に當るものと思はれるが、これがどの程度の支持を與へるかは中央銀行との申合せの結果によるものであらう

二、今後は香港がオペレーションの中心となる、從つて上海爲替レートは香港における倫敦向と上海向相場から裁定した相場が基準となるであらう

三、銀行はマーチヤントのデマンドに賣應ずると共に香港で買埋めねばならないが中央銀行の爲替賣却は一週間に一回に限られると危險率頗る多く從つてマーチヤントのデマンドに賣應ずる量も局限され且つ主としてキヤツシユのみに限られるのであらう

方針は不變
外銀の要求を財政部一蹴す

【上海十四日發國通】香港上海・チヤータード及びナショナル・シチー兩銀行は十四日午前九時業務開始に先立ち緊急會議を開き十四日決濟の約定を有する顧客に對してのみ午後四時を限り爲替を賣應ずることに協定したが漢口政府の爲替政策變更は十三日夜遽め上海の外國銀行に通達されたもので如く外國銀行及び支那銀行は十三日夜深更緊急秘密會議を開いて

一、香港同樣上海でも中央銀行辦事處で爲替の申請を受理せられたし

一、爲替の申請受理は毎週一回では不便多き故毎日一回に變更されたし

なる二項の緊急要求を漢口に打電、これに對し財政部はすでに決定せる方針には變更を加へぬと一蹴した

驚異的長距離爆擊行
陝西南鄭を空爆
飛行場、格納庫を粉碎

【上海十四日發國通】わが海軍航空隊は十三日長驅して陝西省の南鄭（別名漢中）を空襲し、飛行場および格納庫を破壞し、全機悠々歸還した、南鄭は西安の西南方約二百キロ、四川省境に近く、支那とソヴイエトを繫ぐ赤色ルートの一部としての重要地點で、且つわが隴海線制壓により漢口が脅威を受けるやこれが防備のため胡宗南の第一軍が同地に集結中と傳へられてゐたところである、なほわが航空隊の壯擧は重慶、蘭州に次ぐ長距離爆擊として驚異的なものとされてゐる

下看舖占領

【濟南十四日發國通】木下部隊は十四日午前十時南下店東南二里下看舖の敵五、六百を擊破し同地を占領した、また大追部隊は濟寧東南方を掃蕩して二千近くの敵を擊破十四日朝歸還した、この戰鬪において敵の遺棄死體約百及び多數の鹵獲品があつたが、わが方には何等の損害も無かつた

隴海線靈寶砲擊

【曲沃十四日發國通】十三日午後わが〇〇部隊は山西南部の平陸對岸靈寶縣停車場及び橋梁を砲擊し隴海線軌道、給水塔などを破壞敵に多大の損害を與へた

皇軍渡河に備へ
支那軍續々兵力集中

【太原十四日發國通】我軍黃河對岸に迫るや中央軍は黃河の線を最後の抵抗線として皇軍の黃河渡河を防がんものと陝西、河南の各重要渡河點に盛んに防禦陣地の構築或は兵力や集結してをり壇關附近には飛行機をも集めてゐる模樣である

お祝物は
御菓子
玉屋
ダイヤ街
電③五二九二

參謀總長宮御參內

【東京國通】閑院參謀總長宮殿下には十四日午後一時宮中に御參內、天皇陛下に拜謁仰付けられ、御所管事項に就き委曲奏上種々御下問に奉答遊ばされた

上海標金相場昂騰

【上海十四日發國通】漢口政府の爲替政策變更は通貨不安を濃化しボツボツながら實石類等にはすでに換物運動が行はれてをるもの如く人氣は比較的冷靜であるが標金相場は千百三十元と土曜日に比し十元以上も跳ねあげてゐる

膠濟線に土匪
邦人四名襲擊さる

【青島十四日發國通】膠濟線の敵は長野部隊の作戰により掃蕩されたがなほ各地に土匪が出沒してゐる、去る十二日も午前九時頃坊子に煙草買付のため赴いた米星煙草會社員川口喜一郎、岡本楠萬、近藤勤、山中茂の四氏は農夫との間に取引煙草實に交つて入込んだ土匪二十名が四氏に目がけてピストルを亂射即死せしめ買付金を奪つて逃亡した

南市自治委員會が
新政權樹立要望
中央の運動白熱化

【上海十四日發國通】國民政府十年の虐政から免れた江南二千二百萬民衆の間に健全なる新政權出現の要望澎湃として漲つてゐたが南市自治委員會では十四日委員總會を開き南市民衆の熱烈なる要望に基いて左の如き新政權樹立要望の通電を江南にある三十有餘の自治團體に對し發すると共にも同樣趣旨の檄文を撒布した、これを契機に江南における民衆の新政權樹立要望運動は白熱化するものと思はれる

國民黨十年の積弊は職禍を招き地方を焦土と化し商工業を破壞し人民をして一家離散窮乏に陷れたり、人民は速かに中支に健全なる新政權出現して人心の安定に當らんことを要望しをれり各地の自治團體はよろしく聯合一致し人民の要望に基いて中央新政府樹立要望運動に邁進せられんことを

山西各縣長任命

【太原十四日發國通】山西省臨時政府準備委員會は左の如く縣長を任命した

文水　米育英、汾陽　張燕芳、孝義　李含旭、平遙　宋位三、長治　羅贊堂

高倉中尉等戰死

【清化鎭十四日發國通】〇〇部隊通信隊高倉浩中尉（水戶出身）は兵四名とゝもに十三日正午過ぎ清化鎭西北方二里の村落で活動中數十名の便衣隊に襲擊され暫く交戰の後衆寡敵せず全員壯烈なる戰死を遂げた、同中尉は永定河以來常に〇〇部隊と行動を共にし軍の第一線にあり、上下の信望を一身に集めてゐた前途有爲の青年士官である

獨墺合邦を規定
新聯邦憲法公布さる

【ウヰーン十三日發國通】ザイス・インカート首相は十三日夜首相官邸のバルコニーよりラヂオを通じ全オーストリーに對し獨墺合邦を規定する新聯邦憲法を公布した、新憲法の內容左の通り

第一條　オーストリーはドイツ共和國の一州なり

第二條　一九三八年四月十日ドイツ共和國との合邦に關し國民投票を舉行する、國民投票は自由秘密投票とし滿二十歲以上の男女すべて投票に參加することを得

第三條　國民投票の結果は投票の過半數をもつて決定さるべし

第四條　本法の執行については追つて特別法令を發表すべし

第五條　本法は發表の日より實施さるべく、オーストリー聯邦政府これが施行にあたるものとす

防共樞軸を强化擴大
ゲ元帥力說

【ベルリン十四日發國通】ヒトラー總統代理ゲーリング元帥は十三日恒例の戰歿將士慰靈祭に臨み刻下ドイツの直面する內外の重要問題につき一場の演說を試み左の如く力說した

ドイツ政府は他國に干渉する意圖は全然有しないが、ドイツ國內外のドイツ民族に對しては保護者たる義務を有する、今回オーストリーに進軍することゝなつたがこれは征服のためではなくオーストリー同胞の要請に應じ獨墺兩國ドイツ民族の交驩をとげドイツ民族の團結に寄與せんがためである、この歷史的偉業に對しムツソリーニ首相が示した極めて理解ある態度は我々の銘記し感謝してやまぬところである、ドイツ政府は今後ますますベルリン・ローマ、東京防共樞軸を强化擴大する方針であるが、この意味において防共戰線に倒れた鬪士を追悼したい

ヒ總統
墺都入り變更

【リンツ十三日發國通】ヒトラー總統は中南部諸州を一巡して數日後にウヰーンに到着することゝなつたが、十三日午後に至り又復豫定を變更し十四日午前飛行機でリンツを出發し一路ウヰーンに向ふことゝなつた模樣である、右はインカート首相が臨時大統領に就任しヒトラー總統入りの御膳立がすつかり出來上つた結果だといはれる

波蘭、リトアニア國境で
監視隊衝突

【ワルソー十三日發國通】十日夜から十一日朝にかけてポーランド、リトアニア國境で國境監視隊の衝突あり、ポーランド兵一名射殺された事件はポーランド巡邏兵がリトアニア方面から侵入して來た二名の男を逮捕せんとし誤つてリトアニア領內に入り射殺され救援のものもまた射擊を受けたといふのである、リトアニア側は事實無根を主張、ポーランド側はその常に非友誼的な態度に憤激して一時は緊張した

墺經濟を獨經濟
計畫に包含

【ベルリン十三日發國通】ドイツ經濟相ワルター・フンク博士は十三日オーストリー商相兼交通相ハンス・フイスベツク博士に對し電報をもつて今後ドイツ經濟四ケ年計畫の一部にオーストリー經濟も包含せしむべき旨通告した

獨爆擊機越境に
チエコ公使抗議

【ベルリン十二日發國通】ドイツ爆擊機數臺はドイツ國防軍のオーストリー進入以來しばしばチエコスロヴアキア北部ボヘミア地方上空に飛來しチエコ國民に一大衝擊を與へてゐるが、駐獨チエコスロヴアキア公使ビオイテツク・マスニ氏は十三日本國政府の訓令に基きゲーリング總統代理を訪問、ドイツ爆擊機の越境問題につき抗議した、右抗議に對しゲーリング元帥は

この問題は單なる偶發事件で何等政治的、軍事的意味を持つものではないと確信するが今後かくの如き事件が再發せぬやう適當の處置をとる

旨言明したといはれる

チエコの安全保障
佛チの兩政府英の支持を要請

【ロンドン十三日發國通】駐英フランス大使コルバン氏は十三日チエコスロヴアキア公使マサリツク氏と同道で英國外務省を訪問、獨墺合邦を中心とする中歐政局につき重要協議を遂げた、會議の內容は發表されないが、最近ドイツの積極的進出策に鑑みチエコスロヴアキアの安全保障につき英國政府の支持を要求したものとの說が有力である、尤もチエコスロヴアキア公使側では左の如き解釋は性急に失すると否定してゐるが、消息筋ではこの間の消息につき大體左の如く觀測してゐる

事件後のフランスはチエコスロヴアキア援助に關し英國に通告したが、十三日コルバン大使がチエコ公使と同道で英國外務省を訪問した際にもフランス側からチエコスロヴアキアの獨立が侵害された場合には英佛兩國は無關心ではあり得ないとの共同聲明を示唆した模樣で英國政府も目下この問題を考慮中である、但し英國としては中歐問題に無關心であり得ないとの立場はあくまで堅持するが、今直ぐチエコスロヴアキアに何等かの確約を與へることは疑問である

英、對墺重大聲明
緊急閣議審議

【ロンドン十三日發國通】英國政府は去る十二日の閣議に引續き更に十四日午前首相官邸に緊急閣議を開催、同日午後下院においてチエンバレン首相が朗讀すべきオーストリー問題に對する重大聲明に就き審議を遂げることゝなつた、問題の重大性に鑑みチエンバレン首相、ハリフアツクス外相は十三日終日右聲明案文起草に沒頭したが、十四日の下院では勞働黨首アトリー少佐、保守黨のアインストン・チヤーチル同じくトーマス・シンクレア議員等が轡を並べて陣頭に立ち華々しい質問戰を展開する豫定である、なほ勞働黨も十四日オーストリー問題討議のため全議員大會を開催する

墺ナチス黨臨時
指導者任命

【リンツ十三日發國通】ヒトラー總統は十三日ザール州知事グライター・ビユールケル氏をオーストリーにおけるナチス黨の臨時指導者に任命、オーストリー・ナチス黨の再組織を圖ると共に來る四月十日の獨墺合邦國民投票の準備に當らしめることゝなつた、ビユールケル氏は一九三五年一月のザール地方人民投票の際に大活躍した人である

駐英、佛、チ墺國三公使罷免

【ウヰーン十三日發國通】オーストリー政府は十三日駐英公使フランケンシユタイン、駐佛公使アロイス・フオルグルーベル、駐チエコスロヴアキア公使フエルデナンド・メレツク博士の三公使を罷免した旨發表した

滿洲事變關係論功行賞

【東京國通】滿洲事變關係第三十五回の陸軍行賞は十四日發表された、主なるもの左の如し

瑞寶章三　步兵大佐　藤井貫一
同　騎兵大佐　横田卓二
同　同　木村留太郎
旭日章　步兵大佐　鉾田慶次郎
同　步兵中佐　板津直剛

臨時院內閣議

【東京國通】政府は十四日午後零時半院內に臨時閣議を開き末次內相を除き近衞首相以下各閣僚出席、先づ永井遞相中島鐵相より國家總動員法案に對する政友、民政兩黨內の情勢につき報告あり、青木企畫院次長より北支開發會社ならびに中部支那振興會社法案の要綱を說明あつて夫々異議なく決定午後一時散會した

支那開發兩案

【東京國通】北支開發會社ならびに中支振興會社案の要綱は十四日の院內閣議に附議正式決定したので法制局で文案調整の上同法案を一兩日中に議會に提出することになつた

司法制度改革に
調查委員會設立

【東京國通】司法省では多年懸案となつてゐた司法制度の全般的改革に乘出す決意の下にまづ樞密顧問官、貴衆兩院議員、學識經驗家、司法官、辯護士多數を網羅し司法制度改革に關する具體的方策を檢討するため司法制度調查委員會を設けることになりこれが經費を昭和十三年度追加豫算に計上した

谷本司令官歸京

谷本駐滿海軍部司令官は十四日午後四時二十分新京驛着列車で哈爾濱より歸京した

人事往來

▲太宰二郎氏（官吏）十四日東京ヤマトホテル
▲淺田義之氏（會社員）同國都ホテル
▲可野顯良氏（同）同
▲生越伊助氏（同）同向陽ホテル
▲中村龍美氏（木材商）同
▲吉川喜一氏（官吏）同
▲田原義久氏（同）同都ホテル
▲複吉盛氏（同）同
▲軍松重一氏（大同セメント）同

傳語

內地の氣候は渡り鳥によつて分るやうに滿洲の春は自由移民の動きによつて分る▼例年新京を中心に京白、京圖、京濱各沿線に向つて入植する半島の自由移民は夥しき數に上り▼新京驛の待合所はまるで火事場の騷ぎを演じるのが常である▼これ等移民はいづれも滿洲が未知の土地である爲それにつけ込んで▼そこはかの旅費をまきあげる惡黨があるのに鑑み協和會朝鮮人分會では▼昨年から驛構內に案內所を設け宿泊所の案內から切符の世話まで萬端面倒を見ることゝなつてから▼今までの被害はすつかりなくなつて來た▼本年もシーズンに入り近くその設備をなすことは同胞愛からいつても洵に結構な思ひ付きである▼內地から渡滿する單獨旅行者にもかういふ施設を一つ欲しいものだ

各種製材機
（カタログ進呈）

合資會社
楠田竹治郎商店
大阪西局私書函第十三號
大阪市西區本田町通一丁目
電話西（長）一七九五番　一二四五番
振替大阪一〇五一三番

內外板硝子・鏡
ゲージグラス
船舶車輛硝子
諸機械用硝子
硬質耐熱用硝子各種
各種曲硝子
クリンガーゲージグラス
鐵道信號用
電車「レンズ」
卸問屋
鳥羽京商店
大阪市西區新町南通四丁目二七番地
電話新町四八六番

SUISHO
各種 1/2……2PH
自家用輕量 1/2……2
發動機

安い！
強い！
良い！
カタログ呈
製造發賣元
大阪 スイショー發動機製作所
大阪市西區島津町

津田式ポンプ總代理店
SK印鐵道車輪發賣元
キリン印金鋼製造元
チエン各種製造元
ストロングチエンブロツク製造元
鐵道鑛山土工用品
諸機械工具
日ノ出馬印各種ゴム製品
マル五印玄翁及土工用具
日立電氣ドリール
大阪工具株式會社代理店
工場用淨水機
大阪水理工業所總代理店
大阪西區島津町十番地
末次商店
電話新町長一二一三番　五〇三七番
大阪市大正區泉尾町
兵庫縣飾磨郡高濱町
大阪府中河內郡松原町

社説　獨墺兩國の合邦

多年の懸案であつた獨墺合併問題が愈よ實現されやうとし注目を惹いてゐる。獨逸はかねてより墺太利をナチス化することによつて合併の目的を達成しやうと努めて來た。今やそれが成功しやうとしてゐるのである。曾つてはこの工作に對して伊太利の反對があり、それが大きな障害となつてゐたのであるが、今は獨逸と伊太利との關係も極めて良好であり、伊太利は今次の問題について好意ある諒解を持つてゐるといふ甚だ好都合な情勢の中で合併が成らうとしてゐるのである。曾つては墺太利に關して獨伊兩國の利害が一致せず、ヒトラー總統がムツソリーニ氏に對して墺太利に對する獨逸の自由手腕を認めしめやうとし、ムツソリーニ氏は端的にこれを峻拒した等の事もあつたのであるが、情勢は著しく變化したと言はざるを得ない。

ヒトラー總統を迎へて墺太利の新首相インカート氏は、ヴエルサイユ條約の强壓、全世界反對に拘らず、獨逸民族が相會する時が來た、大戰戰敗國たる獨逸を今日かくまでに復興せしめた偉業は一にヒトラー總統の功績に歸すべきである、ヒトラー總統こそゲルマン民族の元首たるべき人である、我々墺太利國民はゲルマン民族として爾後永久にヒトラー總統に從ふべきことを公然と宣言すると述べてゐる。ヒトラー總統も、リンツに入つて獨墺兩國は既に精神的に結合してゐる事實を見たと言ひ、兩國民が結合に向つて邁進する義務があることを語つてゐる。斯くて墺太利新政府は近く國民投票を行つて合邦問題を正式に決定することゝなるであらう。曾つてはハップスブルグ王朝を復活せしめやうとする復辟運動さへあつた事を考へれば、まことに感慨深いものがある。

獨墺合邦によつて脅威を感ずるのは佛國であり、英國でもあらう。英國政府の如き早くも聲明を行つて獨逸政府の行動は英獨關係並びに歐洲諸國一般の信頼上に非常な惡影響を及ぼすものであるとの意見に到達したと言ひ、嚴重に獨逸政府に對し抗議した、佛國もまた抗議した、獨逸政府は、自國軍隊の墺太利進軍はただ墺太利に於ける政變の結果出現した正式政府から獨逸軍隊の至急出動方を要請されたのに即應しただけでいはゞ友邦に對する軍事的援助に過ぎない、佛國のルール占領、これに對する英國の默認等の不法行爲と全然性質を異にするものであるとして抗議を一蹴してゐる。もはや獨墺の合邦は決定的な事實であらう。これが歐洲の國際關係に新しくつくり出される重要事實である。その影響するところも大きい。更に今後の動向に對して關心を持たざるを得ないのである。

崩壞の一途辿る國府
蔣政權愈よ末期的
上海の爲替統制賣停止に關し　田中滿洲中銀總裁談

支那法幣の危機と今後の見透しについて十四日田中央銀行總裁は左の如く語つた

上海における中央銀行が突如統制賣りを中止したゝめ同市場は全く無相場となり唯一、二の外國銀行のみが一志二片八分の一で得意先の實需に應じてゐるとのことであるが、これはさもあるべきことで、來るべきものが來たといふわけである國民政府は事變勃發と共に國內的には金融安定辦法を公布し、預金の引出しを甚しく制限しさらに救國公債强制割當ならびに同業滙劃の强制使用等の手段によつて極端なデフレ政策をとり他方對外的には爲替先物賣を中止し外國銀行援助のもとに現物のみ賣り應じて對外價値の維持につとめ一志二片四分一の基準相場の維持にひたすら腐心して來たが事變の進展に伴つてこれらの極端な人爲政策も效が無くなり、在外資金は減退の一路を辿るのみであつたかてゝ加へて中國聯合準備銀行の設立と其の機能の發揮とは更に實質的に法幣に對する脅威となり茲に法幣に對する不安を誘發して其の崩壞に拍車をかけることゝなり、事實上爲替の統制が出來なくなつた、國民政府は中央銀行をして漢口で爲替相場維持につとむるといふけれど海港を去ること遠く孤立無援の漢口で爲替操作を行ふといふが如き全く兒戲に類することである、上海における爲替統制の放棄は畢竟蔣政權の全面的敗退を物語るもので、內には法幣に對する不安から經濟上の混亂はますく激しくなり、また外には辛うじて彌縫して來つた信用も覆ることゝなり、蔣政權もいよく末期的現象を現はしたといふべきである

北支の幣制確立
上海市場の放棄
日本爲替銀行側觀測

【東京國通】支那中央銀行は上海における外國爲替の賣買を停止、今後は專ら香港で爲替操作を行ふことゝなつたがこれに對し市中爲替銀行では左の如く觀測し直接的原因は中國聯合準備銀行の創立によつて北支の幣制確立による脅威及び政治的には國民政府の敗退に基く上海市場の放棄と見られ、法幣の前途を示唆するものと注目してゐる

一、從來上海においては預金引出の制限、爲替の統制賣により、人爲的にデフレーシヨン政策をとり相場を維持してゐたが、中國聯銀の創立により法幣の流通禁止を間近に控へて北支の法幣は上海市場に逃避し法幣賣り、外貨買ひの操作が行はれはじめインフレの懸念濃厚化したことにある

一、今後支那最大の市場、上海を放棄し香港において爲替操作を行ふことは香港が支那の領土外であり英國治下に密接な關係があるとはいへ從來の如き强力な爲替操作が出來るわけのものでなく、法幣の對外的信用は重大な危機に直面したといへる

市場ノミナル化す

【上海十四日發國通】中央銀行は突如十四日より上海に於ける統制賣りを中止したゝめ市場は全くノミナル化した、市中の氣配は對英賣現物一志二片八分ノ一、對米二十九弗十六分ノ七見當を唱へてゐる一方對日は百一圓丁度賣、先物はノミナルである

富拉爾基種畜場　總局擴充

舊北鐵が濱綏線富拉爾基に設立した酸乳製造所は北鐵接收後もその儘鐵道總局の手により經營されて來たが、總局では今回同製造所を擴充して新たに種畜場を設立、牛馬の改良をなす一方クワス（酸乳）の製造につき牛乳加工事業を經營することゝなつた、なほ同加工場は來る四月一日開所の豫定である

朝香宮鳩彦王殿下
軍事參議官に御親補

【東京國通】南京攻略に赫々たる武勳を樹てさせ給ひ、この程凱旋遊ばされた朝香宮鳩彦王殿下には十四日をもつて軍司令官の御任務を終へさせられ、同時に軍事參議官に親補せられ、同日午前十時近衞首相侍立の下に親補式が行はれた

補軍事參議官　陸軍中將大勳位　鳩彦王

爆彈宣言の　ヒトラー總統

全歐洲の注目を浴びて去る一月廿日開催された獨逸國會に於るヒトラー總統は滿洲國承認、スペイン問題等について獨逸の進むべき方針を明らかにした（寫眞は獨逸國會にて滿洲國承認につき獅子吼するヒトラー總統）

ソ聯新赤色ルート
完成を急ぐ！
居延飛行場と居延甘州間　自動車路建設に着手

【綏遠十三日發國通】蔣政權の苦悶を外にソ聯の支那赤化工作はますく狂奔の度を深め漢口政府をしていよく拔差しならぬ窮地に陷れてゐるが、最近庫倫、烏里雅蘇臺より居延（寧夏省北部）を經て甘州、蘭州に通ずる新赤化ルートの完成を急ぎつゝあることがソ聯方面より避難し來つた蒙古人により判明するに至つた、即ち本年一月中旬三、四百の外蒙兵が突如居延に侵入し來り額齊馬を監禁、附近の蒙古人住民に對して南方への立退きを命じ、居延附近に飛行場を建設しさらに居延を經て東方甘州に通ずる自動車路の開發工事に着手し、最近では外蒙より居延經由で相當多數の飛行機や武器、彈藥などが蘭州方面に向け送りこまれてゐる模樣である

文化は曜進する　國立中央博物館　愈よ四月から設立準備

國內文化事業の向上促進に今年度から積極的に乘出すことになつた民生部當局では第一着手として國立中央博物館、同圖書館等の設立を目論んでゐるが豫算の關係で國立圖書館のみは明年度に持越しとなり中央博物館の方は計畫がトントン拍子に進み四月から設立準備にとりかゝる事になつた、新設中央博物館は滿、金時代の古美術品を主としてゐるのと對蹠的に滿洲國內の自然人文科學に關する資料を廣く蒐集する計畫で此の劃期的事業に對しては滿鐵でも大いに贊意を表し、附屬地行政權移讓前まで奉天に開所されてゐた滿鐵の教育研究所附屬參考館の全資料を新設博物館に寄贈する筈であるが、寄贈資料中には前記研究所教授遠藤隆次博士の蒐集した滿洲化石、奉天第二中學水野敎諭の蒐集した國內鳥類の標本、その他奉天醫大黒田博士の手になる各種自然科學標本等、自然人文兩科學界の珍らしい物が多數あり國立博物館として誇るに足る貴重な資料を藏して開館し得る運びとなつてゐる

鐵鋼類統制法　要旨
十四日　國務院會議通過

鐵鋼類統制法は十四日の國務院會議を通過したので參議府の諮詢を經て近く公布されるが、同法の要旨は左の如し

一、鐵鋼類を生產者より買受け若くはその販賣の委託をうけ、又は鐵鋼類を輸出若くは輸入するには產業部大臣の指定する者に限る

一、鐵鋼類生產者は每年その生產すべき鐵鋼類の品種及び數量につき產業部大臣の認可を要す

一、鐵鋼類輸出入については每年その品種及び數量につき豫め產業部大臣の認可を要す

一、鐵鋼類の販賣價格、販賣條件については產業部大臣の認可を要す

一、同法の規定をうける鐵鋼類とは銑鐵、鋼塊各種鋼製品、屑鐵である

圖們木材出廻　二月狀況

圖們に於ける二月中の木材の出廻狀況を見るに驛到着は四十一萬才、金額にして三萬八千六百圓であつたが、圖們からの仕向けは

一、滿洲國內へ＝紅、白松材雜木等で四十四萬四千才、七萬五百六十圓

二、朝鮮向け＝同九萬六千才一萬五千五百圓

で總輸出は五十四萬才、八萬五千六百六十圓である、尚は地元の在貨數は約四百萬才六十二萬圓程度の威力を持つて居る

各省經理科長會議　內務局開催

內務局主催各省經理科長會議は十四日午前九時半から國務院講堂で開催、中央より神吉次長、古海主計處長等、各省より經務局管理處長等三名宛出席

一、地方財政調整資金特別會計設置に關する件

一、康德五年度經費節減に關する件

一、地方財政の健全化及び自律性の確立に關する件

一、警察分擔金に關する件

一、小學校經費地方分擔に關する件

一、資金特別會計豫算運用に關する件

の各件について研究、審議を遂げたが十五日も會議を續行の筈である

重工業會社　臨時株主總會　十六日開催

滿洲重工業開發會社臨時株主總會は十六日午後二時よりヤマトホテルにおいて開會

一、滿洲國政府より出資の件

一、小日山昭和、河本滿炭、伊藤鑛山各社長の滿業理事就任の件

を討議する

滿洲國人事（三月十五日附）

任審判官　敍簡任二等　元最高法院審判官　梅詒穀
補最高法院審判官　錦州省警務廳長
任三江省警務廳長敍簡任二等　（吉林）稅務監督署副署長　桂定次郎
陞敍簡任二等　補濱江稅務監督署副署長　早惜喜太郎
陞敍簡任二等　（哈爾濱）副稅關長　星野金之助
陞敍簡任二等　牡丹江省警務廳長　大園長喜
陞敍簡任二等　同　大園長喜
休職　地籍整理局理事官　山管正誠
任牡丹江省警務廳長　敍薦任二等　三江省警務廳長　海村圓次郎
任錦州省警務廳長　敍薦任二等　首都警察廳理事官　曾根忠一
任興安南省警務廳長　敍薦任二等　中央警察學校主事　內藤三郎
任治安部督察官　敍薦任二等　治安部督察官
任中央警察學校主事　敍薦任二等　東川茂
依願免官　興安南省警務廳長　福原二一
任經濟部參事官　敍薦任二等　經濟部事務官　藏川滿雄
大臣官房勤務を命ず
任（吉林）稅務監督署副署長　總務廳事務官　富樫甚作
任（奉天）稅務監督署理事官　敍薦任四等　上加世田成法
任新京稅關長　敍薦任三等　（濱江）稅務監督署副署長　稻次義一
任權度檢定所理事官　敍薦任四等（庶務科長）　權度檢定所理事官　松井德爾
依願免官

商況欄（十四日後場）

株式相場

●奉天株式（短期）

	寄付	大引
滿取	一五五、一〇	一五四、四〇
新東	三三、二〇	—
大新	八六、七〇	八六、四〇
滿重	—	—
日產	—	—
河新	一五、四〇	—
五品	—	—
滿錄	—	—
鐘紡	二六、二〇	—

●大連株式（短期）

	寄付	大引
同新	五八、四〇	—
電甲	—	—
滿毛	—	—
日蕾	六四、一〇	—
電業	—	—
化學	—	—
五品	一五、三〇	—
新東	一六四、五〇	—
滿重	八五、八〇	—
河新	六八、〇〇	—
鐘紡	一六五、五〇	—
滿鐵	五八、五〇	—
同新	五七、四〇	—
土木	一三、五〇	—
豆新	一七、四〇	—

新京取引市況（十四日後場）

	寄	引	出來
大豆	—	—	
高粱	—	—	
小豆	—	—	
米高粱	—	—	
玉蜀黍	—	—	
●大豆　三月限	五、三四	五、三三	八〇車
四月限	五、二一	五、二一	七車
●高粱　三月限	—	—	
四月限	—	—	

手形交換高（十四日）

九七枚　一八六六、九六八、二四

鮮魚小賣相場（三月十四日）

品名	最高	最低
活鯛	一、七五	一、四五
氷鯛	九〇	…
中小鯛	…	…
カスゴ	…	…
チコ鯛	二一	…
通子鯛	…	…
チヌ鯛	三五	三三
アマ鯛	…	…
車エビ	…	…
白サエビ	五〇	四〇
小エビ	三〇	二五
マグロ	…	…
ブリ	…	…
ヤズ	…	…
ヒラス	六五	六〇
マナカツヲ	…	…
サワラ	…	…
サゴシ	…	…
スズキ	二五	…
セイゴ	…	…
ニベ	三五	…
アジ	三四	三〇
サバ	三二	一二
メバル	二七	…
アブラメ	二五	…
ボラ	二七	二一
スタチ	…	…
タコ	三五	二一
飯蛸	三三	二七
紋甲イカ	五五	五二
甲イカ	四七	三四
水イカ	…	…
ヒラメ	三五	二七
カレイ	一七	一五
干カレイ	…	…
ホーボー	…	…
コノシロ	二八	二七
コチ	二八	…
カナガシラ	…	…
オコゼ	三〇	二一
ハゲ	三二	三〇
キス	…	…
ハゼ	…	…
サヨリ	三〇	一八
アナゴ	…	…
ハモ	一二	…
タラ	一四	…
赤エイ	一七	…
[illegible]魚	九〇	八五
[illegible]キ	五〇	一五
貝柱	…	…
帆立貝身	二五	…
赤貝	一七	一〇
ムキミ貝	二二	…
ムツカニミ	…	…
蜆貝	…	…
オバ	三〇	…
黑生子	二五	三〇
カニ	三五	一〇
カマボコ	一〇	…
チクワ	…	…
スト	…	…
（切り身相場）		
梶木	一、四〇	五〇
大シヒ	一〇〇	七〇
ススキ	…	…
ヒラス	一、二〇	一、一〇
サケ	…	…
サワラ	…	…
ヒラメ	五五	四〇

近江洋行　總本店
大連市浪速町　電話2四四四六番
狂はぬキカイでスマートな形のものを大量陳列……御來通のお序にぜひお立寄下さい
入學のお祝　卒業のお祝
學生腕時計　大連近江洋行特選品
男用 8.00より　女用 9.50より　粗品進呈

土木建築設計施工　坂本工務所
工學士　坂本登
新京曙町四丁目一番地坂脇ビル　電話3—5633番

凸版銅版　北沢寫眞製版所　曙町四の九　電③四二〇四

三色羊羹
新京輸入組合加盟店　和洋製菓　峰長春堂　電話三—三一九一番　電話三—五四四七番
同　市場內支店　電話三—二八四二番

御通学服
獨特のスマートな型
耐久力强き特製品
敷島 錦ケ丘 女學校制服
男女學生服
新京女學校制服調製所　十文字屋
東二條通　電話3二七三〇番
豐樂路　電話2五五三八番

青柳の鋤すき
新京祝町三丁目　電話③三〇六〇番

京染
本年の新柄
御選擇は
專門の　ちどりや京染店
新京東一條通り　電話③六二五四番

涙なくては聽けない軍國悲歌！
皇國の母
深草三郎詩・明本京靜曲
湖上の尺八　伊藤久男
レコード番號 二九六六六
御無事の凱旋待ちますと　言へばあなたは嬉しくも　今度會ふ日は來年四月　靖國神社の花の下
音丸の熱涙盤！
コロムビアレコード
製造發賣元　株式會社　日本蓄音器商會

長期戦に對する國民の覺悟（六）

昭和拾参年参月拾日 陸軍記念日

陸軍省新聞班

四、政略戦對策

國際政略戦の複雑微妙を極むる現地に對しては、苟も功利的態度を排し、帝國獨自の公明なる立場に於て新政權の樹立發展を助長すると共に、抗日政權に對しては之が徹底的撲滅を期し、以て民族風土に即したる革新的理想政策をとつて、成るべく速かに支那全土を統一的狀態に復歸せしむる如く導くことが必要である、斯くして日支國交の一大轉換の上に心からなる提携を期するには、武力的戦勝觀念の如きは之を一掃し、眞に支那民衆を救濟補導して善隣の宜を全うし得る如く、大國民たるの襟度と誠意とを披瀝すべきである

五、外交戦對策

長期抗戦を以て支那救亡の唯一路と心得ある國民政府は、今や專らソ聯に依存し英佛等に泣訴して抗日武力の挽回と資力の増强に狂奔しつゝある狀況であるから此の複雑微妙なる國際情勢下に於ける外交戦は極めて困難なるものあるは免れぬところである、殊に支那の敗戦の混亂に乘じ、共産黨勢力は愈々熾烈なる活動を起し、ソ聯邦と氣脈を通じて爲さるゝ各種の政治的指導と民衆煽動とによつて益々我が聖業の遂行を困難ならしめある事實に鑑みるときは、帝國は今や單に對支持久戦の態勢を採るのみならず、東亞全體の正義確保の長期大戦に臨みあるの感を深くするのである、幸にして世界の秩序維持に重大なる役割を演じつゝある日獨防共協定が過般新たに伊太利を加へて强化されたことは、深き文明史的意義を有つのみならず本事變解決の上にも亦至大の力をなせるものと謂はねばならぬ帝國は一方に於てはこの防共陣を堅持して之に對立する容共諸邦に備へると共に一方に於ては歐米列强に對して帝國の眞意を了解せしむることに努め、我と協力せんとする國とは益々友交を厚くし以て眞の國際正義を確保する如く努めねばならぬ

六、軍備充實の急務

新たなる國防國策に基く戦爭準備を速かに整備するは長期持久戦に對する刻下最大の急務である、而も其の方法は悉く大規模なる戦爭繼續間に於ける措置に出で、軍備充實の如きも新軍の編制、損耗補塡の趣旨に基き人馬の徴集、軍需の整備、經費の支出等皆戦時應急の手段に依るを要するのである

此の大事業は武力就中作戦用兵を中核として策定せらるべきものであるが、之は相當長年月に亘るべきと、且は他の戦爭手段を特に深刻廣汎に亘つて併用せねばならぬ持久戦の特性に鑑み、廣く國土、資源、人員財力特に深く物心兩方面に於ける國民の實情をその根底とし、而も其の措置は國家として計畫的に準備し鞏固なる意志を以て自主的に之を遂行せねばならぬ

其の規模内容は從來のものに比し相當劃期的のものとなるであらうが、歐米列强に於ては戦爭の起らざる平時に於て既に相當大規模の軍備と國力の充實とに邁進しつゝある現況であるから、帝國が既に長期戦に入れる今日之に向つて最善の努力を爲すべきは當然のことゝ謂はねばならぬ

凡そ軍備には所謂最少限度の一線を劃し得るものではなく、相當の深さと厚みとを要し之か不足は軍の努力に依つて補ひつゝ克く戦勝の途を開拓せねばならぬのである

皇軍は固より**卓越せ**る精神力と、統率訓練の精妙等により必勝の信念に於て毫りはないのであるが、軍備不充分なれば戦爭は自ら長引き人的物的犠牲亦大となり國家國民の負擔は戦後長年月に亘り極めて甚大なるものがあるのである

古來平時に於ける軍備充實の整否が、戦爭の成敗若くは國家の興亡に影響せる事例は尠くないが、過ぐる日露戦役に於ては、我軍亦痛切に之を經驗してゐる

即ち滿洲軍の第一期作戦目標であつた遼陽附近の大會戦に於ては、開戦後僅かに七箇月を經過したばかりであつたが、既に砲彈の缺乏を來たし爾後戦爭の推移と共に愈々その苦難は增大して、遂に之が爲全軍の活動は掣肘せられ斷乎たる追撃の實行を妨ぐるに至り第一線將兵をして悲憤切歯せしむるのみであつた

左記明治三十七年十月十九日附兒玉滿洲軍總參謀宛諜電の如きは此の間の消息を明かに物語るものである

今日に於て敵は倍渾河左岸に停止し混亂せる隊伍を整頓しつゝあり、其整頓を終り再び攻勢に轉ずるの**企圖を**有するものゝ如し故に此時機に於て今一回打撃を與ふるは最も有利にして、且我が兵力志氣共に目下優勢の位置に在り、然れども如何せん砲彈缺乏の爲之を實行する能はず、現に余線の間に接觸し、日夜砲火を交へつゝあり毎夜互に數回三、四百米より二、三千米の夜襲の聲を耳にするのみ、止むを得ず沙河の線に堅固なる陣地を構成し、唯彈藥の補充を待つは實に遺憾に堪へず

大本營に於ては蓋に遼陽會戦後戦局の將來を豫想し、兵備の急設及補給等に關し大いに企圖する所があつたが、諸事思ふに委せず、十九日前電に接し參謀總長より發したる返電は左の如く悲痛なものであつた

電報承知す、砲彈の一事種々方法を講じ製造力を增し又外國に注文する等實に全力を注ぎつゝあるも、唯今日に於て豐かなる補給を爲す能はざるは千歳の恨事なり、過日總理邸に於て軍の爲にする補給品調辨には金錢を惜むべからざるを主張し、閣員の之に反對するものなかりしも、如何せん比年消極計畫の結果今日俄かに擴張し能はず、動もすれば戦機を逸せんとするの恐あるは返す返すも遺憾なり

其の後我が軍が次第に攻城野戦に疲勞するに反し、彼れは歐露より逐次新鋭の兵力を招致し、奉天會戦に於ては我れの二に對し彼れ三の比率を以て戰ふこととなり、而も彈藥の缺乏の爲敵軍潰滅の目的を達すること能はず、再び次期會戦を準備せねばならぬこととなつた

以上の如く、數次の會戦は常に敵を陣地より撃退したばかりで、眞に全滅的打撃を與ふること能はず從つて速戦即決の**目的を**達せずして長期戦に入るの餘儀なきに至つたのである、これ等は一に我が軍の兵力及軍需品の不足、換言すれば平時に於ける軍備充實が不充分なりし結果と謂はねばならぬ

之に反し軍備充實し、國家總力の增强整頓が完ければ戦はずして對手國を屈服せしめ犠牲を生ぜずして國是の貫徹を期することが出來るのみならず、延いては平和的外交經濟の最も有力なる支援力ともなるのである

帝國の理想は、實に此の實力を背景として道義を遂行するにあり、此の正義と實力の兩存のみが日支問題は固より東亞問題解決の唯一の鍵である

故部隊長に捧ぐ「つはもの」合唱

蚌埠前線の陸軍記念日

【蚌埠十四日發國通】徐州大會戦を前に江北の陣中にて第三十三回陸軍記念日を迎へた添田、田代兩部隊及び岩永戦車部隊では十日午前十一時半より十一日にわたり蚌埠劇場にて第一線戦傷病慰問の記念祝賀演藝大會を開催した、この演藝大會では髭ぼうぼうの各部隊勇士の隠し藝當などやんやの大喝采を博したが、殊に添田部隊の勇士として知られた片山文藏少尉（新潟縣中蒲原郡）以下十五名が故部隊長の原忠夫大尉の英靈を弔ふ「嗚呼原大尉」の合唱は滿堂將兵を感泣せしめた、原大尉（東京市中野區大和町一七〇出身、豐島師範教諭）は昨年十月二十一日上海戦線崔家宅の激戦で腹部に敵彈數發をうけながら血だるまとなつて軍刀をふりかざし部下將兵と共に敵陣地に斬りこみ崔家宅一番乘りの勇名を轟かしたがその後重傷の身を白衣のまゝ野戦病院を脱出してまたも第一線に立ちつひに十一月廿一日社家橋鎮の肉彈に江南の華と散つたのである、片山少尉、平田上等兵ら八名、外一同は陣中勇壯無比の原大尉をしのぶのあまり左の如く「嗚呼原大尉」の歌を作詞作曲し、十數回にわたる突擊戦のたびにこれを合唱、部隊長の仇を討てと奮戦して來たものである

蚌埠劇場における合唱の最中歌ふうちにも涙に聲をのみ千軍萬馬の强者も、部隊長を慕ふかれら部下の赤誠にうたれてすゝり泣く感激のシーンをみせたのだ

◁嗚呼原大尉の歌▷

一、風霧を斬る三尺に
　映ずる星は崔家宅
　衣はしとしと血に染むも
　豪快高き原大尉

二、歴史榮えある日の御旗
　武夫の意氣行くところ
　江南の水波立たず
　制覇全し羅店鎮

三、風蕭々の霜月夜
　社家橋鎮のたそがれを
　大和櫻は香も高く
　散れり武夫原大尉

戦車を守つて血達摩 敵大部隊擊滅

宮崎軍曹等の武勇

【滁化縣十三日發國通】戦車修理のため敗殘兵の横行する後方に殘つた〇〇戦車隊八名の勇士が約四百名の敵に圍まれ、全員負傷、民家に立籠つて敵と交戦すること六時間餘遂に完全に戦車を守り通した壯烈な武勇談が最近判明した島田軍曹を車長とする一臺の戦車が去る二月十七日京濱線修武北方二里、與村附近の小部落にとり殘され、牛月餘に亘り晝夜兼行修理を急ぎ、漸く完成しやうとした三月六日午前三時頃、戦車兵全員の少いのを知つた敵部隊は歩哨に立つてゐた福澤上等兵に

二發の手榴彈を浴びせかけて全身に十數ヶ所の傷を負はせこれを合圖に戦車隊の居る民家を襲擊して來たので、全員はサツと跳び起き島田軍曹及び宮崎軍曹は各々機關銃一挺づつ握りしめ、他は自ら小銃を執り窓邊により射擊を續けること一時間餘り、敵將校は笛を吹いて頻りと指揮、兵力は增加する一方、折柄月明を透して見れば敵は既に相當の打擊を受け死體は累々としてゐる、一方われは岩澤上等兵全身朱に染り、外山上等兵は右手に一彈を受けたが屈せず射擊を續け、敷地一等兵を除く七名は悉く負傷して了つた午前四時今はこれまでと覺悟を決めた島田軍曹は民家に火を放つて全員自決せんとしたが、ふと眼に入つた東南の三階建に重傷の福澤上等兵だけその一室に移し、鍵を下し全員ひそかに民家へ移動し、更に激鬪を續けること三時間餘り、流石の敵も攻めあぐねてこれを**遠巻**きにした、隙を見て宮崎軍曹は鈴木、敷地兩一等兵と共に本隊を目指し脱出したが、僅か一キロの地點で再び敵と遭遇し、鈴木一等兵は胸を射貫かれ遂に壯烈な戦死を遂げた、敷地一等兵は單身これを切り破つて連絡に向ひ、宮崎軍曹は輕機關銃をもつて更に交戦孤軍奮鬪し砲彈は附近に炸裂したが間もなく敵は潰亂したので、軍曹はさらに三階建に引返し戦車を守つて最後の奮戦を續けるうち午前九時十分瀧澤救援隊が到着、救出されたが、全員血達摩になりながら泣いて喜んだといふ

「われ等の黄河はわれ等の手で」

黄河治水工事民衆に呼かく

【濟南十三日發國通】黄河治水工事は長清及び齊河縣方面の治安回復した地方から逐次着工を開始したが黄河々災に惱まされながらこの積極的河防に手を觸れなかつた民衆の無關心を建直し、河川自治の工事を徹底させ自發的勞力奉仕の精神を喚起する事を百年の大計たる黄河治水永久工作の基礎として山東全宣撫班では關係各方面を總動員し「われ等の黄河はわれ等の手で」のモットーの下に大々的に地方民に呼びかけ、民衆河防運動を行ふことになつたが、その結果は各方面から注目されてゐる

多摩川移民訓練所生 湯源縣へ入植

【東京國通】東京府の多摩川農民訓練所は創設以來既に三百名の滿洲農業移民を選出して送つたが、今回さらに第七回生三十三名は拓務省第六次滿洲農業移民本隊に採用を見ることに決定した、一行は十四日午後八時三十分東京驛發敦賀經由北滿三江省湯原縣の第五區移民地に赴く豫定である

協和會首都本部醫務室診療成績

協和會首都本部醫務室では都下協和會各分會員の診療を爲したが二月分の成績左の如し

内科	二七七
外科	一一九
眼科	二六八
花柳病科	一七
皮膚病科	一六
耳鼻科	八
婦人科	九
計	六一四名

學校專門に忍び込む

【延吉支局】最近市内各學校で備品盗難が甚しく恐怖に包まれてゐたところ、當地警察廳において苦心探索の結果四日遂に學校專門泥棒を檢擧し取調べた結果會寧生れの韓俊錫（三五）と判明現に朝陽川に住居を有するが龍井、延吉を始め間島省内各學校を漏さず夜間侵入し、家宅搜査を行ひしところ數百種の贓品が現はれ恰も文房具店の觀を呈した、犯人が學校專門に竊盗して來た動機は學校は大體夜間警備が不充分で一足踏入れば落着いた氣持で竊取し得るかにあつたが反面に贓品處置に何時も惱まされてゐたと自白した

罪狀一切を自白

【延吉支局】朝陽川に巣窟を置き延吉、龍井を中心として各學校を專門に備品を窃盗常習して來た會寧生れの韓俊錫（三五）は延吉警察廳に逮捕されたことは既報の如くであるが嚴重取調べの結果、次の如き罪狀一切を自白した、犯人は前科二犯を有し今度學校を專門にしてきた經路を見れば實に智能的な働きをなし約千圓の備品等を窃取したが押收贓品を値當てすればやゝ牛分餘りのものであつた、その侵犯した經路と學校を擧ぐれば左の如し

一、昨年九月二十四日午後十一時龍井明信女學校侵入窃取品四十五圓程度
二、同十月十日午後一時延吉普通學校侵入窃取品七個程度
三、同十一月十日午前二時龍井光明中學校侵入窃取品百二十圓程度
四、同十二月十五日龍井東興中學校侵入窃取品八拾圓程度
五、本年二月六日午後一時延吉明倫學校侵入窃取品四十五圓程度
六、同二月九日午後十一時延吉海星學校侵入窃取品七十五圓程度
七、同二月十二日午後一時延吉普通學校侵入窃取品百五十圓程度
八、同二月二十八日午前二時龍井恩眞中學校侵入窃取品二百五十圓程度

延吉帝國武道會 間島支部創立

愈よ四月上旬期し

【延吉支局】滿洲帝國武道會間島支部の設立問題は長らく各方面より唱道されつゝあつたが今や延吉柔劍道有段者會を母體とし來る四月を期し設立の運びとなり去る九日協和會省本部會議室に於て準備委員會を開催し左の如く準備委員を選出した

△顧問 近藤部隊長、間瀨憲兵隊長、中島建設所長、圖們稅關長、田中琿春特務機關長、王司令官、小越顧問、川村總領事、澤木法院次長 李省長
△委員長 江原省次長
△副委員長 袖岡警務廳長、村瀨延吉憲兵分隊長
△常務委員 園田省警務科長、川邊省特務科長、後藤省庶務科長、城崎省經理科長、森山副縣長、管副官、池畑憲兵隊副官、海保協和會事務長
△委員 一一七名

周鳳岐氏襲擊犯人

周士洲と判明

【上海十三日發國通】去る七日中支新政權の要人に擬せられてゐた元國民政府軍事委員周鳳岐氏（五八）を白晝租界路上に襲擊しこれを射殺逃走したる犯人三名についてはその後工部局警察當局が中心となり組織的抗日不逞分子が新政權樹立を妨害せんための計畫的行動とにらみ鋭意捜査を進めてゐたが、果して右暗殺犯人は中國共產黨特務隊紅色恐怖隊首領周士洲なることが判明した、犯人周は七日午後二時頃自ら部下を指揮して周鳳岐氏が佛租界愷自邇路の自宅を自動車にて外出せんとする瞬間を襲ひピストルを亂射して致命傷を與へ逸早く姿をくらまし同夜は上海に潛伏翌八日上海出發、エンプレス・オブ・ルシヤ號に乘船、香港に向つて逃亡したものである工部局が犯人氏名を探知したときはすでに彼は香港に上陸せる後で其行先は不明である

木片瓦斯發生機

國を擧げて燃料國策の八釜敷い折柄石油や重油を使はず僅かな木片で大きなモーターが自由に運轉出來る發動機が發明された、この機の名稱はサンダー瓦斯發動機といつて數年前から廣島高工機械科教授數名の指導に依り苦心研究努力の結果漸く完成し愈々大阪製鎖造機株式會社が引受けて製作販賣してゐるが非常な好成績を納めてゐる、因に之が實績のテストは既に過般東京滿鐵支社の技術部員並に陸軍中將菊地男爵、野田蘭藏氏村上前滿鐵理事等立會の上東京機械製作所で行はれ非常な好成績を實證されたものである、此のサンダー發動機を運轉するには僅かの木片（二三寸切つたもの）にタンクを入れ下の火口から油をつけ、紙きれで點火し送風機を手で廻せば五分間程で火がまわり煙のない焔が出るやうになり二三分で爐内が千二百度以上に灼熱し吸入行程によつて火焔を吸入しその行程中に適當の空氣と水蒸氣とを分解化合して化學的反應を生じ初めてサンダー・ガスが發生するのである、瓦斯筒にはマグネットを使用してあり自由に點火が出來るのとエキゾースパイプとインレットパイプの開閉装置があるから運轉の緩急も自由である、しかも木炭瓦斯發生機よりも容積が小さくこの我國未曾有の非常時に際し天然資源の而も廢物木片の利用に依り農漁山村用發動機を初め交通運輸建築土木等凡ゆる方面に燃料國策經費節約の大使命に向つて邁進しつゝある事は銃後產業陣强化の上に非常な力强さを感ずるものである又荷物自動車やタクシーに取付けると少しも目立たないのと燃料の木片はどんな雜木でもよく植物性のものなら草や木の根等どんなものでも使用出來るので不便な土地でも安價な動力が得られるのであるサンダー機を取付けタクシーを時速四〇哩の速度で十時間走るとしたら五貫程の木片でよいのでガソリンを使用したら七ガロン位ガソリンや重油を消費する、これ迄ガソリンや重油を使用してゐた發動機にサンダー機を取付けるにはほんの一部分を改造するだけでよく大規模に利用されるやうになればガソリンも石油も餘程緩和されることになる、尚サンダー發生機の特徴は構造が簡單でどんなに冷却されても始動が容易であり冷水の必要がないことである

讀者の欄

投稿歡迎 中傷不可

日系お役人に

滿洲國當局は陸軍記念日を何故公定休日にしないのかこれに就き日系役人に伺ひたい、日露大戦に於ける奉天の大捷は今次事變の南京陥落等と其の意義を大いに異にする、是により祖國日本の安泰と現在の國威宣揚が決定約束せられたのだ、今君等が祿を食む五族協和の所謂王道樂土たる滿洲國はこの素因により誕生したのではないか、陸軍記念日と滿洲國建國とは不離の關係である、想を玆に至せば日人は勿論夫れ以外の四族も衷心感謝の念を以て祝意を表するは寧ろ當然であるまいか、日露の戦に親しく出征した自分は揚羊賣狗肉的な君等の措置に對し憤懣に堪へぬ、眞の日本人たる日系官吏に敢て一考を促したい

買物バスへ注文

百貨店側とバス會社がタイアップして十三日初のお目見得したお買物バス、小旗で飾りたてた趣向は今後何とか改善されるであらうが企畫としては上乘なか〳〵利用者も多いらしい、然し肝腎の停留場がハッキリしてゐないのは如何したわけか特に大百貨店附近が甚しい、大てい角店が多いから右側にも左側にも出入口がある、多分こつちにとまるだらうと思つてゐると豈圖らんや向ふ側だつたりして驅け出していつてももう間に合はぬ、百貨店側では住宅街から顧客を狩り出して來て、とにかく店の中に吸ひ込めば第一の目的は達せられるのであらうが、折角買物を山と抱へた子供連れの婦人連がアレヨ〳〵と言ふ間においてけぼりを喰つて行く圖は一寸如何かと思はれますな、多大の犠牲を拂つたサービスなんだらうから华頭も一歩を進めてそのサービスを徹底して頂きたい待時間なぞももう少し余裕をとるとかしてネ（サービス生）

犬の附屬品入荷
是非御用命下さい
タケヤ
三笠町 電話(三)五二一六

内科、小兒科
性病、痔疾科
松本醫院
（入院隨意）（隨時往診應需）
日本橋通郵便局前 電話三―三七五六番

家庭に保險
保險は大きくて確實な
日本生命
支回後の取扱は
國都代理店
電話(三)五六三〇

鍋料理
一品料理
其他小鉢物
銘酒「大關」
弘美三二 櫻の店
千松
新京三笠町（松竹横）

おでん
千太郎
祝町
電三―二

家庭

(流)(行)(界) 春の ハンドバッグ
色調は單純で明朗！

春の婦人服飾品の中ハンドバッグは仲々重要な役目を演じてゐる、今日迄のハンドバッグはまづすべてが皮革製品で而も申合せたやうに輸入品であつたが、今度の輸入禁止でこの皮革がバッタリ入つて來なくなつて仕舞つた、これに當惑したのは消費者よりも製造者で今多か來春頃からは北支の方から牛皮が入つて來るだらうと云ふ空頼みも無いではないが現實の問題として先づ僞革に目をつけてゐる向と鮫皮鱏其他廣く魚皮に進路を開拓し水產日本のハンドバッグを全て水產皮革で間に合せやうと云ふ向と更に織や染の染織品に新路を開いて行かうと云ふ三つの方向が豫定されてゐるがさて果してどれが主力を占めるか、現在のところ動向を豫斷し難い、かう云ふ過渡期にある今春のハンドバッグは、取敢ず打合せの輸入皮革が流行品として登場する事になつてしまつた。首位を占めてゐるのは高級品は鰐皮、中級品では牛皮下級品には牛皮の格安物と僞革それから新品としては不燃性セルロイドを編み合せたもの等現れてゐる、色調は强く單純でしかも明るいものといふのが指導的勢力を持ち紺色エンヂ、明朗な黄色などの單色が主色、勿論黒色はいつもながら盛であつて色々のゴチャゴチャしたあいまいな感じのものが排擊されて來た事は時局の影響といふものであらう形は横六寸五分から七寸位が標準で奥行は相變らず相當深く持つてゐる時は非常に薄く輕快に見えてそれでゐてなか／＼包容力のあるといふ仕立方が新しい要領となつてゐる、口金は從來の皮革バッグでは全然かくされてゐたものが、今春の新品ではウント金屬部分を露出すると云ふ傾向に向つて來てゐる

時代の寵兒 ステープルファイバーの常識
何故使はねばならぬか ▽…短所と長所は？

…◇愈々◇… 今年から毛織物の代りにステープル・ファイバーの交織々物をつかはなければならなくなりました。このステープル・ファイバーは、日本語でいふと「木の枝の繊維」といふことですが、また「人造羊毛」などといふ人もあります。それでもぴつたりしないので原語のまゝ使ひならされてゐます、でス・フは毛織物の代りに使つたり毛とまぜて織つたりするのですが、今度から木綿にも外國へ出すもののほかにはス・フを三分の一以上混ぜやうといふ案も出て居りますが、もしさういふことになつても、例外があつて、ガーゼ繃帶用さらし、軍需品などには使はないことになつてゐます。ス・フの原料のパルプも木綿の原料の棉花も、共に外國から輸入されてをります。パルプは樺太や北海道のえぞ松、とど松などからも取れるのですがこれは紙をこしらへるのに一ぱいで、ス・フまでは廻らないので、多くはスエーデン、ノールウエイ、カナダなどから輸入されてゐるのです。

…◇兩方◇… とも輸入されてゐるのですからどちらを使つても同じやうに思はれますが、棉花の方は百圓の原料で、絲にすれば百二十五圓程になるのに對し、パルプの方は百圓の原料があれば、百七十五圓のものが造られ、加工原料費の二十五圓を差引いても五割方儲けが多いわけですこれは外國から儲ける譯ではありませんが、國內でもそれだけ多くお金が動くので、同じく輸入するならパルプを使つた方がよからうといふことになつたのです。もう一つの理由としては國策として、紡績工場にストック（在庫品）をもたせやうといふ計畫を立てて、木綿ものを一割だけ減らすことになつたからです。

…◇それ◇… で、いよ／＼ス・フはこれまでの着物や洋服に比べて得か損か考へてみることに致しませう。その缺點とするところは次の通りです。ス・フは水に弱い。木綿はぬれると二割方强くなります。交織のものを洗ふとス・フの分がさきに切れて來ます次に、柔軟性彈力性に乏しいつまりねばり氣がなく、皺になりやすく、伸びやすく、ズボンなどにすると、膝がしらが丸く出た儘もとへ戻らないのです、また毛のやうに温くなく、手にさはるとひやりとします。その長所としては先づ、生產費が安く、土地や氣候に左右されることなく、何といつても人間がつくるものですから、繊維の太さや、長さが自由につくることが出來ます。又、不純物がないから蟲に食はれる心配はいらないし、天然物、毛、絹、麻、綿など、何とでも交織が出來、つやがよく、染めて染め上りがきれいにゆきます。

(春) シーズンの花開けば お化粧も調子を一變
樂しい散策にスポーツに！ 貴女の美容コーラン

行樂に出かける

戸外ではすべて濃化粧が醜く見えることは既にいひ盡されてゐます。シーズンの花開いてラグビー、野球、ピクニック、ハイキングさうした時の美容は自ら、若々しい動的な美しさに富まなければならないのです。第一にさういふ場合白粉のはげることゝはげても一寸直すやうな洗面所のないことを考慮に入れなければなりません。第二は非常に油性素性の强いクリーム類の使用はさけることです。これは、春の空氣は非常に乾いて埃が多いから、埃を吸ひこむのに絶好の生地を自分から作るやうなものです。

さうかといつて

お化粧なしで出かけるのは同樣の意味で、皮膚を乾かせて一日貴女の若さを奪はれてしまひます。一番無難な方法はコールドクリームで顔をふいてから、アストリンゼント・ローションで殘つた油氣をふきとり、ほんの少量のヴァニッシング・クリームをよく顔中にのばしてから、丁寧に、ストリンゼント・ローションを顔にこすりこむのです。

下地のクリーム

と混ぜ難いかも知れないから極丁寧にすりこんで、練紅を頬にぼかします。長く戸外に運動するやうな場合は練紅を使用するに限る。この上をかなりこつとりした性質の少量の粉白粉で、皮膚の上にたたきこむつもりでお化粧するのです。眉墨は極く自然に、目の上にほんの少しコールドクリームをつけて、口紅をつけて仕あげをする、お化粧がはげたり、疲れたりした場合は、唇を携帶のコールドクリームでふいて、口紅をつけ、目は綿花に、目藥を浸して容器に入れて行き、これで

輕くおさへる位

にする、すると非常にさわやかで魅力は忽ち十倍する。尚かういふ場合はハンドバッグの中に、香水を入れず、オーデコロンを持つて行つて、額の邊をふくと、疲れを覺えません。スポーツ的な外出の場合一番魅力的です。歸宅後は良質の石鹸とコールドクリームで十分に、皮膚の乾燥と汚れとを取り、あたためます。

オリーブオイル

を薄く顔に塗つてお寢み下さい。首筋などの陽に燒けたと思ふ部分は同じやうにオリーブ油を塗ります。かうしておけば、貴女は春の戸外で、いつも／＼潑剌とした動的な美が保つことが出來ます。

(1) ポンキチノ、ショコクムシャシュギョウニ、シツパツノヒハ、ニツポンバレノヨイテンキデシタ。オヂゾウサマニオハナヲアゲテ、ナガイアイダノオレイヲモオシアゲルト、オヂゾウサマモヨロコンデ、ニコ／＼ワラツテヰラツシヤイマス。シカシポンキチハナンダカカナシクナリマシタ。

(2) トタンニ、カラスガ「バカー」トナイタノデ、ポンキチハキヲトリナホシマシタ。ナカノヲルキカラスニモイヨ／＼コレデサヨウナラデス、ポンキチノソノヒノイデタチハ、ケントウパンツ一マイニリョウテニグローブヲハメタダケ「ハツクショイ」トクシャミヲシタノモムリハアリマセン。

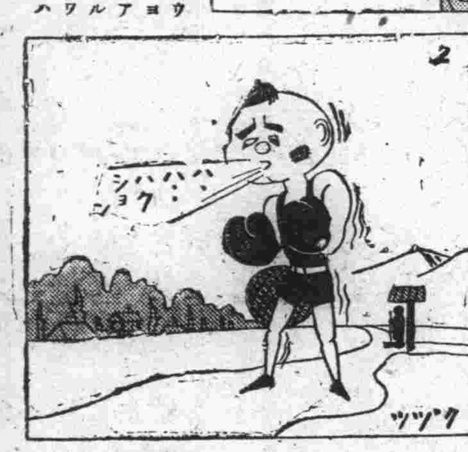

(隨)(筆) 戰爭と子供
東洋大學教授 關寛之

戰爭が子供に與へる影響は年齢によつて相違があり、又子供の家庭から出征者があつた場合にも異なるものである先づ年齢の關係から考へて見るに、尋常二、三年以下の子供は大概戰爭ごつこに興味をもち、特に五六年の兒童は烈しい。かゝる場合子供の念頭には現に自分の國が、戰爭してゐると云ふ意識は頗る薄いもので、戰爭ごつこの場合でも鬼ごつこを行ふのと同樣な氣持で追かけ、追つかけられる快感を樂むのである。しかしこの間子供の心理は英雄崇拜的の氣持に滿ち、軍人の動作等を眞似るのであるが、その心底は空想で滿足すると云ふ芝居がゝつた本能に支配されてゐるのである。

子供は尋常四、五年位から新聞に非常な興味を感ずる上に家庭に於ても戰爭談が行はれる所から自然戰爭への關心が深められ、更に學校の教壇よりの多少の說明が手傳つて彼等の非常時意識は相當に昂揚せしめられるのである。しかしこの意識は決して殘忍、殺伐の氣持を含むものではなく、たゞ自分の國がよその國と戰爭してゐるので恰も友達に味方をすると云つた單純な考へから自分の國を勝たせたい氣分に捕はれるだけであつて、この際戰爭は子供に殺伐なる觀念を培養せしめるものだと云ふ說は當にならない。

……◇……

一體子供は尋常四年頃から狩獵本能が旺んになりその結果映畫や劍劇に熱中したり、喧嘩好きになつたりするものであるから、かゝる時代には戰爭は悪い影響を投げると言ふよりも却つてその時代の本能に滿足を與へ、興性的の教養を促す上に良い結果を齎らすとも言ひ得るのである。只戰爭ごつこの場合多少無理があり極切でたゝくやうなことがあつても一般の親が心配する程永久的の悪影響を殘すものではない。

次に家族から出征者を出した子供の場合はどうかといふと、彼等は家族員が安全に凱旋することや、功名を立て、星の數の殖へのを望むといつたやうな感情の中に血族に對する强い愛着を示して居り、所謂外面的な功名心から家族を庇つてゐるのである。これは教育上の問題になるが、現在教育の影響は過信されてゐる傾向がある、即ち臨時の事件が子供に大きな影響を與へるやうに考へるのは誤りであつて、これに對する印象は事件が去ると共に消えるもので子供に深刻な影響を投げるものは、事件そのものよりも寧ろ家庭や社會の緊張振りを含んだ周圍の空氣であると言つても過言ではない。この意味から家庭や學校に於ける言葉や動作が示す永久的の影響を良くすることは兒童の教育上大いに效果があるのである。即ち戰爭そのものは臨時なもので大きな影響はないがこれを機會にした言語行動の影響こそ最も重要視されねばならぬものと思ふ。

……◇……

突發事件に關する印象は事件が終ると共に消えるといふ主張はフロイドの精神分析學派が無意識の研究を行つた結果漸次明らかにされたことで子供に對する影響の如きも表面に意識せる事件は大きな影響なく、その空氣が無意識界に沈み却つて生涯の力を支配すると言はれてゐる。一樣に子供と言つても女子は總體に注意興味が身の廻りに向く結果として戰爭、政治、外交には一向興味を起さない傾きがあるが、これは强ち日本の女子に限らず外國の女子に就いても程度の差こそあれ同樣の事が言へるのである。即ち女子は戰爭の荒い方面よりも慰問袋とか涙ぐましい美談或は戰地の暑さ寒さとか云つた所謂感情的のものに多大の關心を持つものである。

子供は概して自分の國とか友達に對しては批判なしによいと信ずるもので、この點愛國心を鼓舞する日本では特に著しいものがある。子供等は新しいニュースによつて常に勝つ喜びに浸ることなどから國に對する誇りを感ずるのであるが、この誇りは將來の愛國心の一要素をなすものである金甌無缺な皇室を戴く國家であるとの自信に燃える下地が子供に既にあるのであつて、この點から失敗の話をすれば著しい失望を與へることになる。戰爭に直面して子供の敵愾心が强くなり、侮辱の氣持が强くなることは大國民の資質を缺く結果だと論する人があるが、心理的には資質がないのではなく、寧ろ社會的の志勢が無いのであつて、却つて愛國心が存在してゐることを明らかにするものである。或る程度の敵愾心はこれを排斥するのはよろしくない。現在の所では戰爭が子供に及ぼす影響は害よりも利益の方が多いと言へる程で、戰爭時代を通つて來た子供は生活に緊張味を持つてゐることなどこれが一證左と見られる。

……◇……

結局戰爭が子供に與へる影響は二方面に分けられる。一つは子供を自然に放置した儘の影響であり他は教育的に經驗した後の影響である。自然に放置した場合はたゞ戰爭の影響は遊戲、戲曲性に現はれ自分の國を最良の國と考へて敵を惡むことが比較的露骨になるもので、このうち國を思ふ上からの敵愾心は比較的に永續的影響をもつてゐる。

更に教育的影響の方に就いていへば、或る一つの方針が三、四ケ月働く場合に於ては大きな無意識界の影響となるものである。

今日の如く家庭、社會が共に非常意識に燃え、勤儉、質素の觀念が奬勵されてゐる時代には子供の胸中深く愛國心となつて殘されるのである。教育界にやかましく言はれる敵愾心の如きものは決して戰爭から養はれるものでなく、自分の家族に對する半ば先天的の本能が戰爭によつて外部に出たに過ぎないので、結局戰爭の子供に與へる影響の善し惡しは、周圍の教育の態勢によつて決するものである。從つて路傍の子供の起居動作を見て直ちに悲觀し樂觀する必要はないのである。

けふの番組
〔M・T・C・Y 新京放送局〕 十五日（火曜日）

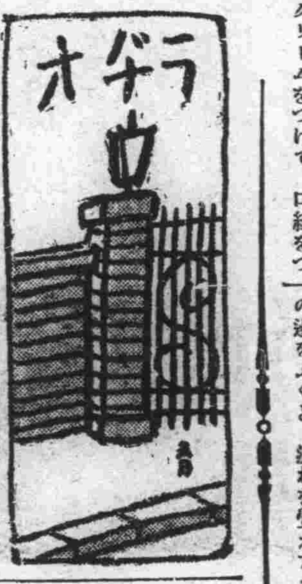

朝
七、三〇ラヂオ體操
入港船のお知らせ（大連）
七、五〇中等滿洲語講座（大連） 講師 秩父固太郎
八、一五ニュース・氣象通報（大連）
八、二五朝の音樂（大連）
八、五〇建國體操（東京）
九、〇五經濟市況（東京）
九、三〇家庭講座（大連） 學校外に於ける兒童生徒の保護善導に就いて 大連中學校長 池田京治
一〇、〇〇料理獻立
一〇、二五家庭メモ
一〇、四〇經濟市況（大連、新京）

晝
一一、三五經濟市況（大連）
一一、四〇經濟市況（東京）
一一、五九時報
〇、〇一晝の演藝 輕音樂 アカサハタ、タンゴ、アルヘンティナ
一、タセチ 赤井畑逸夫編曲
二、古戰場の秋 平野鬪雄編曲
三、アルカカ 赤井畑逸夫編曲
四、エボ・カアション 佐々木義已編曲
五、氷上舞曲 赤井畑逸夫編曲
六、エル・アコモド 同
七、愛國行進曲 佐々木義已編曲
〇、三〇ニュース（東京、新京）
一、〇〇經濟市況（大連、新京）
三、〇〇經濟市況（大連、新京）
三、四〇經濟市況（東京）
四、〇〇ニュース（東京）
氣象通報・ニュース（新京）
四、四〇經濟市況（大連、新京）

夜
五、二〇ニュース（大連、鮮語）
ラヂオドラマ（鮮語） 報國 大同劇團第三部 演出 藤川研一
六、〇〇子供の時間（東京） 世界偉人傳 楠木正成（二）
六、二〇コドモの新聞（東京） 脚色並演出 東京放送童話研究會
六、二五趣味講演 闕屋五十二（牡丹江）＝未完＝
七、〇〇ニュース・告知事項・番組豫告（東京）（新京）
七、三〇國民歌謠（東京）＝未定＝
七、四〇天津より＝未定＝
八、〇〇狂言（東京）
一、骨皮 シテ 新發意 多々良外茂三 住持 多々良彦二 アト 檀家人 上總正次 小アト 傘借人 高島登 二のアト 馬借人 和田喜太郎 三のアト 齋案內人
二、狂言小謠 鉢叩 多々良外茂三 和田喜太郎 多々良彦二
八、三〇端唄（東京） 一、有明節 二、串本節 三、カンチロリン 唄 富鶴 三味線 すみれ 同 幸子
八、四〇涅槃會松明式實況（京都）＝京都五台山清涼寺『釋迦堂』境內より中繼＝ アナウンサー 小澤猛
九、〇〇連續講談（東京） 幕末俠客傳 信夫の常吉 第二席 神田ろ山
九、二九時報・ニュース・ニュース解說（東京）
氣象通報・ニュース・告知事項・番組豫告（新京）
一〇、二〇ニュース再放送
一〇、三〇北滿の時間（哈爾濱） アナウンサー 七森 野村 宮岡

ラヂオの御用は 東京無線 電(3)四九二〇・五三八九番

狂言 （後八・〇〇、東京より）
"骨皮"と狂言小謠"鉢叩"
▽……多々良外茂三外演出

「當庵の住持でござる某久しく此寺に住職致し殊の外辛勞にござるによつて此度隱居致し新發智に此寺を讓らうと存ずる「愚僧も久しく此寺に住居していかう辛勞な程に此寺をそなたに讓らうと思ふ何とあらう「夫はまたおそれた事でござる「さういふは定めておそいといふことであらう、とうにも讓らうと思ふたれども何彼とおそなはつたしてわごりよは見事此寺をふまへさしますか「をゝ風が吹きましたらば屋根の棟へ上つてじつとふまへてをりませう「扨々むさとしたことをおせある寺をふまゆるといふは其樣なことではない先第一朝起をせねばならず佛前のはき掃除佛に香花をとり別しては旦那廳答を大事にかけねばならぬ程にさう心得さしませ「畏つてござる「愚僧も隱居するといふて餘所外へ行ではない此奥に引込うでゐるによつて何成共用があらばおせあれ「心得ました「かならず／＼旦那廳答を大事に召れ「心得ました「なう／＼嬉しや／＼老僧が隱居せられて向後身共が此寺の住持になつた旦那廳答を大事にかけいと仰せられた隨分念のいれて廳答すると存ずる「此邊りの者でござる山一つあなたへ參らうと存ずればどうやら雨が降りさうにござるお寺へ參つて傘をかつて參らうと存ずる「イヤ何彼といふうちにこれぢや「私でござる「えいここな人扨そなたに申して悅ばすことがござる「夫は何でござる「老僧が隱居せられて今日から私が此寺の住持になつてござる「扨々夫は目出たい事でござる其樣なことをとうにも存じたらば人をもつて成共申さうにかつて存じませなんだ「御存じない筈でござる今日唯今の事でござる「扨唯今參つたは別の事でも御座らぬ山一つあなたへ參らうと存ずれば俄かに雨が降りさうにござれるどうぞ傘を貸して下されい「安いことでござる貸ませう夫にまたせられい「心得ましたさあさあこれをさいてござれ「是は結構なかさでござる最卒度鹿相なを貸て下なれい「老僧の秘藏の傘なれども貸ますするぞ「近頃忝うござる夫ならばもから參る「旦那廳答を大事にかけいとおせあつた申して悅ばせうゝ存する由御座りまするか「何事でおりある「唯今殿が見えまして傘を貸てくれいとおせありましたに依て貸ました「して夫はどの傘をお貸あつた「此中張替たのを貸ました「是はいかな事出家が一本たしなみにのけておく傘を貸といふことが有物でおりあるか「でも旦那廳答を大事にかけいと仰せられたによつて貸ました「されば貸ませぬといふことはならぬによつて其樣なことがもしあつたらば此中老僧がさいて出られましたれば折節辻風が吹まして骨紙は紙と吹破つてござるに依てまん中をみじといはへて大井へ打上ておきましたお役にたゝいで殘り多うござるなどというてかさぬものでおりやる「畏つてござる「かまへてさう心得さしませ「はあ是はいかな事、ほめられうと思たれば思の外な事であつた重ねてはぬかることではないぞ「是は此邊りの者でござる用事あつて遠方へ參る殊の外辛勞にござるによつてお寺へ參つて馬をかり乘つて參らうと存ずる「用事あつて山一つ彼方へ參らうと存ずればいから辛勞にござるどうぞ馬を貸て下されい「安いことではござれども此中老僧がさいて出られましたれば折節辻風が吹きまゝして骨は骨皮は皮と吹破つて御座るによつてまん中をみぢといはへて天井へ打上て置ましたお役にたゝいで殘り多うござる「いや私の申は馬でござる「あの馬をや「中中「是はいかなこと夫ならば是非に及びませぬ、もから參ります「御座るか「中々「定て是は氣にいるでござらう申して悦ばせう御座りますか「何を召された「唯今誰殿が見えまして馬を貸くれいと仰られたによつてお前のいはせられた通りを申て貸ませなんだ「愚僧は何も馬の事はいはなんだ「かして夫は何とおせあつた「此中老僧がさいて出られましたれば折節辻風が吹きまして骨は骨皮は皮と吹破つてござるによつてまん中をみじといはへて天井へ打上ておきましたお役にたゝいで殘り多うござると申て貸ませなんだ「夫は馬の事か「中々「是はいかなことむさとしたことをおせいふことがあるものか馬なら馬で云ひ樣がある此中害草につけてござれば駄狂を致して腰がぬけましたによつて馬屋の隅へつないでおきましたお役に立ませいで殘り多うござる杯といふてかさぬものでおりある「心得ました「かまへてさう心得さしませ「はあ又違うた今度はぬかる事ではないぞ「此邊りの者で御座る明日はこゝろざす日でござるお寺へ參つて御住持を賴うで參らうと存ずる「えい爰なこなたに申して喜ばす事が御座る「夫は何でござる「老僧が隱居せられて今日から私がこの寺の住持になつてござる「扨々夫れはお目出度いことでござる存ぜいでお悦びも申ませなんだ「いや御存じないが御尤でござる今日俄かの事でござる「扨唯今參るは別の儀でござらぬ明日は志ろざす日で御座るによつてお齋を下ませう程に老僧樣にも御前にも御苦勞ながらお參被成て下されい「私は參りませうが老僧は得參られますまい「お隙入てござりまするか「いや別に隙入もござらぬが此中害草につけてござれば駄狂を致して腰がぬけましたによつて馬屋の隅へつないで置ましたあの體ならば得參られますまい「や中私の申は老僧樣のことでござる「成程老僧のことでござる「あの老僧樣がや「中々「是はいかなこと左樣ならば御前ばかりお參りなされて下されい「成程かり參りませう「扨唯今のことを私の前では苦しくはござらぬがかならず他言は御無用でござる「いかな／＼他言致すことではござらぬ「いかなりとこんどは氣に入るであらう申て喜ばせう御座りまするか「何事でおりやる「唯今誰殿が見えまして明日は志ざす日でござるに依つてお前にも私にも參てくれいと申されましてござる「成程明日は幸ひ用事もないによつて隨分參らうわいの「いやお前はなるまいと申してござる「夫はどうしたことぢや「此中害草につけてござれば駄狂ひを致して腰がぬけましたに依つて馬屋の隅へつないでおきましたあの體ならば得參られますまいと申してござる……ことはもたぬあらばいへ「さらば申さう總じて破戒の出家は牛に生るるといふこなたなやといふて馬に生れまい者でもないぞや「いや爰なやつに物をいはせておけば方量もないことをぬかしおる、をのれが樣なやつはかうしてをいたがよい

二、狂言小謠 鉢叩

「釋迦は去り「彌勒は末世に出ず彌陀の彼岸のたのまずばなど佛果に至らざるらん「極樂はいづくのほどとおもひしに松葉たてたる松女が家「地獄とて遠きにあらず目の前の憂苦しみを見るにつけても「世を樂に「暮らす手立を尋ねしにすまず濁らず出ずも入らず「長からん「さゝげの花はみじかくて短かき藥の花の長さよ「奥山に「猿が三疋あつまりて見ざる聞ざるものいはざる「何事もみないつはりの世の中に死するばかりぞ實なりける「あれを見よ「鳥邊の山にたつけぶり立ちつゝけても立たぬ日はなし「あだし野の「露ははかなき譬なり露にもおとる人の命ぞ思へば浮世は夢の世ぞかし榮花も皆奢の花名利のこゝろを止むべし「佛法あれば世法あり「煩惱あれば菩提あり「柳は綠花は紅の色／＼なれば急いで淨土を願ふべしなもふだ／＼なむあみだぶやなもふだ／＼はらみつはつばいぼ

端唄 有明節外二曲
後八・三〇 東京
唄 富鶴　三味線 すみれ

一、有明節

有明のとぼす油に菜種なり、蝶が焦れて逢ひに來る、もとを訊せば深い仲死ぬる覺悟で來たわいな、ハア是非とも／＼

大江山いくのゝ道は遠けれど行くに行かれぬ主の側未だ一度の文もみず天の橋立待つばかり、アア是非とも／＼

今朝も羽織の綻びを私に縫へとは氣が知れぬ、厭な私に縫はそより好いた彼の子に賴まんせ、ハア是非とも／＼

二、串本節　佐伯孝夫作詞

天幕ぬけ出りやお月がまねく故郷で見たのと同じ月アラヨイショ／＼ヨイショ／＼ーイショ

お國訛りの串本節で月に物云ふ草枕

支那にやお城が數々あれど國をささへる城がない

よいしよ／＼の抗日騷ぎよいしよよいしよでチャチャムチャに

三、かんちろりん

下に居ろ／＼とあの行列はさ、大阪でサ、カンチロリンさ、大阪でサ、大阪でサ、木村長門守どの、上使／＼

下に居ろ／＼とあの行列はさ、お江戸でさ、カンチロリンお江戸でサ、大久保彥左衛門どの、上使／＼

鐘が鳴る／＼あの鳴る鐘はさお江戸でサ、カンチロリンお江戸でサ、泉岳寺、四十と七士の供養の鐘

瑞西製 最高級品 舶來側 ロートン

平嶺齒科醫院 新京中央通（新京神社前） 電③一三三四二

香り自慢 味の良い 森永ほうじ茶

學藝

小說　年前的一天（五）
丁玲作　大内隆雄譯

男はそこで衣裳棚を開き服と帽子とを取つた。彼女はびつくりして尋ねた。

「何處へ行くの？今日はこんなに寒いのに。」

彼はにい笑を含んで言つた「郵局へ少し錢を取りに行くんだ。昨日遠方の一讀者から直接匯寶を申込んで來たのだ。まづこの金を先に使ふ、本は本屋から持つて來て付けにして置けばいゝ。」

彼女はさきに愉快になつてゐたが、この二元の話を聞くとがつかりしてしまつた。だが彼はもうオーヴアを着込んでゐた。彼は是非行かねばならぬ理由を言つた。第一、本を取つて來て送らねばならぬ第二に石炭が無くなつてゐる米もあぶない、早速金が要るこの原稿を今夜何とかして金に換へて年越しをしたいと思つてゐるのだ。彼は暦をめくつて彼女に見せた、十二月二十六日である。たゞ原稿は短いから、まだ足りないかも知れぬ。若し彼女の方で一つ短篇が出來たら、或ひはどうやら年が越せる事であらう。彼女の方に希望を囑し、また經濟のために彼女が創作に驅迫を受けることを欲するのでもない、だから又慰めるやうに言つた。

「なあに大丈夫だ、君はゆつくり本を讀み給へ。僕は直ぐ歸つて來る。金の事はまだ外に方法があるかも知れない……」

彼は彼女の肩をたゝき、一度接吻をしてそれから出て行つた。

彼女一人殘されて、ぶらぶら部屋の中を歩いた。彼女は考へた。

「一緒に出掛けた方が好かつたかもしれないわ。」

だがそれももう間に合はなかつた。彼女は仕方無しに又籐椅子に横になつて本を讀んだ。本は、捕へられ入牢するそれから兵隊に編入される、そこで完結してゐた。彼女はこれでは短か過ぎると考へたしつかりその本を抱きしめてゐた。そして始めから終までもう一度考へてみた。これといふ起伏もない物語だつた。だがその十二萬字もあらう内容に少しの無駄も無かつた。始めから終まで一種平淡な叙述を用ひてあつた、そして一切の人物がいき／＼と感じ取られるのだつた。それにその感情が極めて濃厚に高潮した所も、少しも人を驚かすやうな語句は使つてなかつた、そして讀者にそのやうな感情經驗を覺えしめるのである。彼女は讚嘆して本を放り出した頭腦は更に空虚になつたやうであつた。その書の上に作者の頭腦が餘りに充實してゐるがために自己の貧乏さを感じたのだつた。そこで彼女は又いつも人に言はうとする言葉を思ひ出した。

「外國の名著を讀んだあとでは、どうしても創作をする勇が減つてしまふ。だがまた創作の上に更に逞ましくうんと書きたいといふ慾望も起つて來る。」

「だが近來のあゝした調子の外れた多角戀愛小說を讀むと全くがつかりしてしまふ、みんながまだこんな文藝の途を行かうとしてゐるのなど、まるきり枝道だと思ふ。」

これは同時に別の言ひたくない言葉をも聯想させたのであつた。

「何としても他の連中は深刻で深い理解を持つてゐる、一樣に追ひ付いては行けないやうに思へる……」

彼女は又感嘆してさうも思つた。彼女は更に××と名付けてゐる彼女の一小說を思ひ出した。これを讀んだ人々はみな一樣に賞めた。彼女の愛人さへが、いつも無關係な地位に身を置いて彼女の作品を批判しようとした。それがやはりこの小說を好いと言つたのだつた。（つゞく）

滿洲の國民歌謠に就て（A）
—感情教育を禮讃す—
式場三郎

滿洲の國民歌謠は、この滿洲の大地から聞える樂音に基礎をおくのでなくてはならぬこれがつたない私の滿洲の國民歌謠に對する假定である。

過般民生部當局が「建國精神並に詔書の御趣旨を奉體し日滿一德一心の關係、民族協和、東方道德の眞意を顯揚する主旨の下に第二回建國記念文藝原稿を公募する旨を公示し、その募集種類を創作、國民歌謠及び放送物とした。さうしてこの募集は每年春秋二回繼續的に行はれることが語られた。寔に結構な企てである。

建國六年を回顧すると、政治、經濟、產業、交通、司法治安の方面は著しき進歩の跡を示してゐるが、これらの土台であるべき敎育乃至は狹義の文化方面は實に遲足であるこれはこの部門が直接眼に見えて利益を齎らさない、むしろ消費的にさへ見えるためとその局にある人々が、この部門に對し的確な認識と自信を持つてゐなかつたゝめであつたと云へる。

即ち私をして率直に云はしむれば、前者は指導的立場にある日本人の通弊が然らしめたのであり、後者は斯界に大物がゐなかつたことと、從來の日本の對滿對支研究が疎雜であつたことに起因してゐるこの部門の仕事が如何に重要であるかは、今更喋々を要しないところであるが、民族複合國家なる理想を揭げた滿洲國に於けるそれは更に／＼重大で、この根柢なしのあらゆる工作は砂上に樓閣を築くと同じであると云つても過言でないであらう。例へば治安にしても、如何に外面的に又形式的に整備されてゐるかの觀を呈してゐても、國民の個々が教育されず、又この國家に對する協同意識と奉公觀念が植ゑ付けられてゐなかつたら、早い話が一朝事ある時どうなることか知れたものでない、この不安の上に立つ總ての工作に價値が認められるであらうか。

前段に於て私はこの國家に對する協同意識と奉公觀念の涵養が先決であると云つたがこの國の大衆は無智であり、この國の中級層も亦決して理智的でないことを知らねばならぬ、寔に殘念であるが、この國の若い人々に對しては現狀は右の如く酷評せざるを得ない、これも亦教育不備の然らしむる結果である。然る場合に於ては、この國家に對する協同意識と奉公觀念の涵養は、これを理性に求めず寧ろ感情に據る方が效果的であると云へるのである。

人間は意思或は知性のみで活きてはゐない、その原始的狀態は勿論その進化した後も亦感情生活は生活の大半を占めてゐる。この事實を知るならば感情の教育をゆるがせにすることが出來ないことを認めるであらう。ましてやこの國の現狀とその理念を思ふときは絕對的に感情教育に力を入れねばならぬことに想達するのである。

感情教育の手段種類は色々ある。その一つである歌謠はその大衆的浸透性に於て頗る注目に價する。これは歌謠の流行の實際が思へば思ひ半ばに過ぐるものがある。又この歌謠は民族を超え得る本質をもつてゐるから我國の如き民族複合國家の教育手段としては好適のものであると云はねばならぬ。協和行進歌の如きその好例である。日、滿、蒙露何れの民族も一齊に一堂に於て唱ひ、そこに何等の不自然がないのみか各々の言葉のもつ和諧が交響的效果をさへ齎らしてゐる。

支那作家研究　丁玲女士の事（九）
賀玉波　川内堯譯

「……しかしあなたが知つてゐるやうに、私が未だ愛情を得なかつた時に、私は別な一つの人生觀の鐵律を受けたのである。それが私を全く變化させた、それは私があなたに試した通りだ、私の三年前の冷靜な勞苦の生活がその證據だ。だが誰を咀咒することが出來やう、私はあなたに會つた、あなたは私が會つて持ちもせず夢想だにしなかつた熱烈な望みを呼び醒ました。そこで闘爭が始められた。一方には私の動かすべからざる工作の上に立ち、一方には私の生の自然な要求の上に立つてだ。…やがてこの闘爭が又始まりそして誤つた（若し誤ちがあつたとしたら）その咎の一部分はあなたに歸せらるべきだ、たとへば私がためらひながらあなたを欲してゐる時ただあなたが一寸動作さへしてくれれば、私は完全にあなたのものになつたのだ。何といふ殘念なことか、あなたは私の卑怯さに氣が付かなかつた。あなたは毫も私の工作に勝ちはしなかつた…」（二一四頁）

「一番好いのは麗嘉が絕望したあとでその友達の珊珊の所に行つて言ふ言葉である。「あゝ！何て愛情なんだらう！一切がみな過ぎ去つてしまつたわ！いゝわ！私はもう何でもあなたの言ふ通りになるわ、私達で何か事業をやりませうよ！その內私もしつかりすると思ふわ、あゝ、今はひどく痛めつめられてゐるわ」（二一八頁）

このやうな結末は、作者が女主人公を甚だ意義あるやうに表現してゐるものである。

技巧の點ではどうも完美ではない。第一章はあまりに亂雜に書かれてゐる、そして麗嘉その他の女達の經歷について何ら說明を加へてゐない、讀者は彼女らが學生ではなくて秘かに笑ひを賣つてゐる人間であるやうに誤解し易いのである。作者は後で解說してはゐるがやはり宜しくない、彼女は彼女らを描く時彼女らの來歷を說明すべきだつたのだ第二章はまだ好い、殊に十一節から十四節までがいゝ。がやはり題目以外の事を書いた數節がある、浮生の家庭についての描寫等は省略し得るものである。それに第三章の一節から四節までは完全に韋護と麗嘉が同居しての享樂生活を描寫してゐるが、重複し過ぎた所があり、これは讀む方では鬱陶しいのである。若し作者が結構の上で少し精細に工夫したら、この小說は更に一層好いものになつたであらうと私は思ふ、更に作者は主觀的語句を脫し得ない弊がある。たとへば四十頁の第四行から第七行までがそれで、注意さるべき點である。

これを要するに、丁玲女士の作品は特殊の風格を持つてゐる。彼女は女性の心理狀態を分析することが巧みであるそれは正確で細緻だ。また新しい結構と大膽な描寫を用ひてゐる。そしてその題材は多く現社會の事實であり、又その事實の中にある問題を巧みに表現し得る。「過年」や「少年孟德的失眠」の如きは人が百遍讀んでも厭きぬ作品である。冗長で無駄の多い心理分析に努めたものよりも上記二篇のやうな新形式に努めた作品の方が優れてゐる。なほ作者は技巧の上に更に注意すべきである、將來の作品は現在までのより更にすぐれたものとならう。彼女の作品には若干の缺點はあるが、やはり彼女は我々が賞揚し得る女性作家たることを失はない（完）

春光を戴く
松尾大大

勿體なや曠野に春光を一人で戴く
滿洲の曠野さはらば消えさうな春の色
犬は舌に春光を乘せて春光に疲れり
春光や滿洲のかなた遙かに尖り
春光や曠野に打ち込む一鍬一鍬
空瓶岩に投ぐれば春光滴れり
曠い野ところどころ草萠えと黑い豚が
人と牛と耕に出でて爭ひ居たり
春光にあらはれし汽車輝いて消えぬ
春光や曠野に動くもの僕の影ばかり
（三月八日）

成る種の隨筆を排す
—イージー・ゴーイングではいけない—

隨筆――これは確かに日本人的文藝の一面を代表する文學のジャンルであるに違ひない。それも、西洋のエッセイほど論理的ではなく、支那の雜記ほど風流でもないのが多い。いはば單なる思ひ付と言つてしまへるものが相當あるやうだ。

實はこれを書く氣持になつたのは三井實雄氏ものするところの「雲鶴街雜筆」なるものを「滿洲歌人」で讀んでからである。今月號を見ると、家の事を書き、日當りの悪い部屋で鉢植を移した、そしたら歌心が兆したといふやうな事を書き、それから短歌一般について考察するといふ仲々要領のいゝ一文である。

だが、よほど筆者その人に人々に興味を持つてゐるか、それとも書いてあることの中に人々を深く考へさすものでもなければ、斯うした日常生活の一端を取り上げ一寸感想を添へたやうな隨筆は一向有り難くないのである。

斯うした方面に於けるイージー・ゴーイングな行き方それを排斥したいと思ふのである。文學の肅正――いゝ加減なものが橫行する時代にはまさにそんな事も必要であると考へるのである。（御垣衞士）

赤いプン放送室

話滑る「昨日醫者が道で滑つて轉んで氣絕しちやつたんだよ」池邊畫伯、面白いものを見たぞと言はんばかりに語る▼「それからね、足袋があつたので股の所に入れてやつた、そしたら蘇生したよ」といふ話▼「だつて猫にマタゝビつて言ふぢやないか」――畫伯にやく／＼と笑つたものである

書架

本欄紹介希望の新刊は本社編輯局宛一部御送附相成度し（係）

△アカシヤ（三月號）
支那部落の楊柳の木花なほとけず立春の朝の日光はぢけり　甲斐水棹
人降るとバスの停りし山の峽寒月は冴え霧流れたり　伊東千鶴子
その他研究、合評等を盛る（大連市鳴鶴台二〇三、あかしや短歌會、三十錢）

△滿洲の土產の栞　滿洲の土產物について概說した親切な刊行物（奉天住吉町五、ジヤパン・ツーリスト・ビユーロー滿洲支部）

△月刊滿洲（三月號）金子少將「大陸策源地としての朝鮮の片影」天野光太郎「肅親王の大達見」庄司通惟「滿人にも佐倉宗五郎あり」如水生「鹽澤松右衛門」「五馬路の女」その他例によつてこの雜誌獨特の內容（撫順東八條通四七、月刊滿洲社、三十五錢）

△滿洲歌人（三月號）
雪原に群れ伏す家の泥家のひなたの屋根ははだらに解けつ　鈴木濟
やりともたき子ろと思へど旅ゆくとはしやげるさまはとどめかねつも　石川みなえ
生きてあれ間に一日會はなとわが父がかなしき手紙を送りたまひぬ　桃北　好澄
作品の部門に於いて大いに充實して來たことが知られる（新京雲鶴街二〇六、三井方、滿洲歌話會、卅錢）

小兒科專門　太田醫院　新京神社南橋　電③3339

日日案內
廣告料　◇三行一回金六十錢　◇被履度一回金四十錢　◇五行一回金八十錢　◇十行一回金一圓八十錢
貸ア　パート・日本橋アパート御問合せは川上藥局　電②二四〇二
質屋　讓受たし　電話（3）四三八二番
代書　民刑訴訟會社設立手續タイプ印書は自警前日滿堂で　電3二四五四
代書とタイプ印書は東一條通稻荷神社南約一丁南洲堂で　電3五一三六番
簡易　宿泊所城內東四馬路二八公益旅社　電2一七五〇番
電話買ひたし　電・呼（3）三六三六番
失戀煩悶に逐ふ者人心短ひたき者共に本會へ　新京東三馬路一〇八五　自彊會
女は（女子專門）の新都職業紹介所へ　ダイヤ街梅ヶ枝町一ノ一四　戶板ビル內　電3六七〇九番
古物　ナンデモ高く買ます　曙町二丁目十八　稻荷神社東一丁　電3六〇四一　九八商店
サツク　農化し易く用をなさざる品參し御用は專門の當店に限る　富士町二ノ一四
新京名物　性の百貨店
トラツクの御用は　平野工務所へ　祝町五丁目六　電2五四五四
引越貨物土建材料運搬　內地みやげ電話期待配達
ロシヤ菓子　中央通二十一　小包發送　勉强引受　三泰公司　電（3）二七四七
三省堂製本所　帳簿專門　三笠町三ノ九　電（3）三三四番
トラツクに依る運搬　大和運輸公司　電（3）六九〇八　引越及建築土木材料一般農產物麻袋の準備有
入會隨意　慶應看護婦會　兼營　派遣婦會　新京梅ヶ枝町三ノ十　電話③五六六九番
鍼灸あんま　遠近を問はず敏速に御伺ひ致します　一心堂　電話3二九〇八　大和通四六ノ二
タイピスト生徒募集　菅沼タイプ日本タイプ　綜合教授　入學隨時　新京新發路（帝都キネマ前）菅沼タイプライター滿洲直賣所　日滿タイピスト學院　電③四四五二番

整骨專門　小原整骨院　各官廳・中學校・藥學校御指定　錦町三　電③二六八四
ラヂオ　關東局官廳　中央銀行　滿洲國各官廳　和登遊行無線部　御用　電話3五九五一
お茶とお茶道具は　みどり茶園　新京吉野町一丁目　電③四七七〇
あんま　九州堂療院　東一條通五六　電③六五〇九
印刷及帳簿　三友社　新京永樂町　電話③三四二一
ほねつぎ　中央通り　警察本署前　末松接骨院　電③二二〇三番
かんばん　玉江　電(3)二八二八　新京キネマ前
肺　肋膜、腹膜、胃痛、胃潰瘍　其他家傳良藥あり　三笠町二丁目二四　奉仕堂藥房　電③六一三六番
特效藥安心散　慢性花柳病、皮膚病、膀胱炎、神經痛、リウマチス　效果確實御試驗を乞ふ　祝町二丁目十八番地　吉光堂療院
鍼灸　祝町二丁目十八番地　東二條通交番前　吉光堂療院　電③三七三六

接骨　令辨慶　電(3)二二六一番
新京　犬猫病院　新京の完備　院長岡島勝正　助手佐々木　滿鐵病院東側　電③五四三二番
タイプ印書　翻譯・立案　騰寫・代書　新滿社　錦町二ノ一四　電話③三三八七
電話金融　低利で敏速に　白金・金・銀高價買入　横濱屋質店　東二條通二十五番　電話3四七七四番
新しき女性の生た洋裁研究所　△裁斷の簡易　◇デザイン力の養成　◇入學每月始め　◇科別!!　裁斷　研究　自由研究　夜間部　◎學則郵券二錢要ス　大和通り四九　文華洋裁學院
家傳お灸　◇神經痛　◇婦人病　◇胃腸病　◇淋病　◇中風　△肋膜炎　△カリエス　△ロイマチス　△寝小便　△脚氣　◎あんま特設　中央通（大阪商船横）清水堂鍼灸院　電話③六七二七番
科學　水月　三笠町三丁目
新古衣裳　質　切見大質店　春物　マストヨ　益豐質店　三笠町三丁目一五　電3二七七七番

電話及金融　金融即時・長期秘密　僅なアタマ金でお買入が出來ます　（御用の方は③6267）荻本電話店　新京入船町一ノ二二
質　第七博壽屋　三笠町三丁目二十七　公會堂裏
男女あんま　家傳名灸　外慢性諸病　淋病梅毒　三回治療後無效返金　快喜堂　大和通四八
質　貸出勉强　極く簡單　質流れ品大安賣　愛知屋　東二條通二五　朝日社隣　電③三五九五
電話金融　信用で貸します　昭和金融株式會社
是非！質屋のご利用は　親切第一　第八博壽屋へ　祝町二丁目七（銀座通）　電②六三六四

廣味屋　ふぐ料理と小料理　東京大阪壽司の立食　天婦ら定食と立食　會席鍋物仕出　吉野町二丁目　電(3)三五三五
割烹　溫泉料理　新京ダイヤ街　溫泉閣　新大宴會場と大衆向すき燒部新設　肉鳥專門　わかもと　電③五三六七
大阪商船出帆　門司、神戶（大阪行）（△印は廣島寄港）
鴨綠丸　三月十七日
吉林丸　三月十九日
うらる丸　三月廿二日
扶桑丸　三月廿五日
黑龍丸　三月廿七日
うすりい丸　三月　日
（午前十一時大連出帆）
三角・鹿兒島・沖繩行　貴州丸　每月三日、十八日
●切符發賣所　滿鐵及國鐵主要各驛並各地ジヤパンツーリストビユーロー案內所　●船車連絡往復切符は汽車二割引、汽船一割引、通用期間二ヶ月　●大連より乘船往復切符は復路運賃二割引、運用期間三ヶ月
●專屬荷扱所　國際運輸會社各地支店
大阪商船株式會社　大連支店　電2一一五一　奉天事務所　電3四〇八九　新京事務所　電3二二一六　哈爾濱事務所　電七一一〇
日本海汽船出帆　大連より九州行近道　淡路丸　十日、廿日、卅日　午後四時發　長崎　鹿兒島　一等　二八圓　三一圓　特三　一四圓　一七圓　三等　一二圓　一五圓　近海郵船
滿鐵主要驛及びビユーローにて九州各驛行船車連絡切符を發賣致します
新潟直航　十二月より三月迄每月三回　●滿洲丸（月三回）每月九日、十九日、廿九日　羅津出帆　淸津發後五時　羅津發前十時　●國鐵及滿鐵主要驛並にJ.T.Bにて連絡通し切符發賣

無比　シンガーミシン　世界　無音快速！　最新式十五種（月賦販賣）八十三圓　新京日本橋通　シンガーミシン會社　電(3)3845番

堅牢第一　カバンは大一　祝町二丁目
先づ新鮮な果物はコドノに御下命を　新鮮果物　コドノ　新京キネマ前　祝町二丁目
三樂園　梅ヶ枝町
小兒科（入院隨意・往診應需）　新京神社ノスグ前　長春醫院　院長德丸スガ　電(3)六二一四二番
ふぐ料理　酒の安兵衞　日本橋通り　電話三五六二一

眼藥は大學！

大學眼藥

大學は一劑で三つの効果

1 眼病を治す
2 目を強く美しくする
3 紫外線の害を防ぐ

（大學獨得・紫外線防止藥 特許劑製ウルビオレギン配劑）

本邦唯一近代優秀眼科藥

大學眼藥は最新の眼科醫學に基き　強力な殺菌・防腐・收斂作用を有するために　病菌を殺滅し炎症充血を快く去り創面を整へる等治癒効力著しく　大學洗眼藥を併せ用ふる時は一層回復を速くします　また健眼の場合でも大學眼藥を毎朝用ふれば砂塵煤煙等より受ける障害を防ぎ仕事や讀書の目疲れを治し　眼病豫防と視力の强化と美眼工作と一石三鳥の効果を上げ得ます

一瓶ごとに「大學洗眼藥」添附

—適應症—

結膜炎　角膜炎　麥粒腫　ほし目　爛り目　疲れ目　血目　雪目　光線眼炎　トラホーム　やに目　打ち目　はやり目　なみだ目　たゞれ目　かすみ目

定價

目藥と大學洗眼藥二種一函入の定價

ケースなし　小瓶二十錢　中瓶三十錢　徳用五十錢　小兒用二十錢

人造鼈甲ケース付　一瓶入三十錢　二瓶入五十錢（ケースは一個）　補充用特大瓶付（?）一圓

大學洗眼藥（一瓶に罅入用の場合）十錠十錢　廿一錠二十錢

大阪北濱　參天堂株式會社

新發賣

大學十セン家庭藥

どれでも一個＝正價十錢

大衆生活に於ける大なる脅威は、病氣の醫療費乃至藥價の過重なる負擔である。今日、國民の體位向上、或は醫療國策の聲澎湃として起る時、我社は率先、大衆醫療費の大輕減を目指し、實に從來藥價の半値にも當らざる超廉價を以て「大學十錢家庭藥」を發賣す

先づ手にとつて見られよ！「確かに安い」と頷かるべし　更に用ひて効果を見られよ！一層その安きをハッキリと知らるべし

藥はかく安くなければならぬ

こんなにヨクきく藥が
ナゼ安い？

1 藥學博士大谷文明氏始め多數學徒の眞摯なる研究に基き
2 科學的生産設備と最新の機械能力を發揮する大工場により
3 合理化せる大量生産と統制配給による經費の節減！
4 これらの綜合結晶と醫療費低減の意圖による最低價であります

病氣に應じて二十種アリ

●お腹の病氣には　大學胃散　大學胃腸錠　大學下劑　大學下痢止
●虫下しには　大學驅虫錠
●痛み止めには　大學頭痛錠　大學齒痛錠　大學腹痛錠
●かぜ引きには　大學感冒錠　大學せき止
●懐中藥には　大學清涼劑
●外用藥には　大學皮膚藥　大學外傷藥　大學痔疾膏　大學水虫液　大學メンソールクリーム
●婦人の病氣には　大學婦人藥　大學奇應丸
●子供の病氣には　大學小兒かぜ藥　大學小兒せき止シロップ

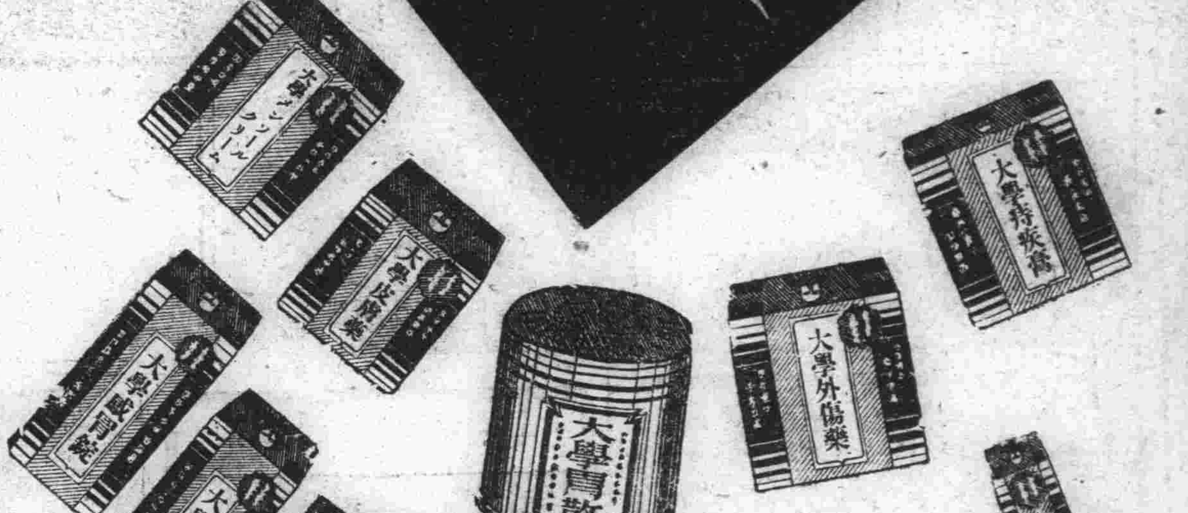

タッタ十錢　市價の半値

大阪北濱　大學眼藥本舗

伊太利親善使
國賓として待遇
歡迎準備委員會でお膳立

歐亞を繋ぐ防共ルートの盟約國イタリーより派遣された訪日親善使節ファシスト黨大評議會委員侯爵ジャコモ・パウリッチ・デイ・カルボリ・パローネ氏以下十八名及び隨員四名は櫻咲く日本の訪問を終へたのち朝鮮經由四月十八日午後三時新京驛着の特別列車にて晴れの滿洲國々都訪問をなすことゝなつた、滿洲國政府ではイタリーの滿洲國承認に對し深く感謝の意を表するとゝもに今後盟約國として契りを一層深めるため親善使節を國賓として待遇することに決定、これが準備のため神吉外務局長官を歡迎準備委員長に政府各機關ならびに協和會、市公署より各委員を任命したが、その第一回委員會は十五日午後二時より國務院第一會議室に於て開催される、尚一行は新京に二泊の上哈爾濱に向ひ廿四日山海關經由北支に向ふ豫定である

就職戰線にも春
求人申込み殺到
目立つ女子職業陣の膨脹
張切る市立紹介所

解氷と同時に半歳の永い冬眠から覺めた滿洲も愈よ活動期に入つたが、これと同時に人材の需要も急激に增加しており、最近康德會館裏市立職業紹介所では求人數四百名に對し求職僅か〻十名といふ滿洲ならではみられぬ物凄い就職景氣を現出してゐる、女の部では各官廳會社方面では直接女學校或は小學校に申込んで〱るので卒業前より殆んで約束濟みとなつて居り、同紹介所では日本、富沼兩タイプに對しこれを習得したるものに等級を定め、市立醫院內の看護婦養成所等にも同樣の規定を設け就職に際しこの等級に依つて給料を決定する等將來益々發展性ある女子職業陣の爲に研究を進めてゐる

匪首大有字射殺

本年一月廿四日奉天省撫樹縣下においてわが須藤警察と交戰潰走に際し兇彈を放つて大平大尉を殪した大有字匪が去る九日突如同縣隣接の昌圖縣第十區に出現せりとの報を得て黑澤、鈴木兩討伐隊は急遽出動大有字（卅六）以下腹心の部下を率ゐて廢屋に潜伏中なるを突とめこれを襲擊し激戰三十分の後匪首以下十二を射殺、大平大尉の仇を報ひ感激の凱歌を擧げた

滿鐵持株買收費 閣議で可決

滿洲重工業開發株式會社に讓渡の昭和製鋼所外四社の滿鐵持株買收費を康德五年度投資特別會計追加豫算に計上十四日の定例國務院會議で可決したので近く參議府會議にかける事となつた、而して右追加豫算は先般滿鐵持株買收費として政府より發表あつた如く歲入總額一億七百五十二萬四千六百圓で、歲出內譯は昭和製鋼分七千七百萬圓、滿洲炭礦分一千六百八十一萬七千六百圓、同和自動車分百四十五萬圓、滿洲採金分五百廿五萬七千圓、滿洲輕金屬分七百萬圓となつてゐる模樣である

春風に忍ぶもの
僅かの油斷につけ込んで
コソ泥被害頻々

コソ泥は昔から滿洲名物とされてゐるが、文化を誇る國都としての今日コソ泥の橫行は名物として等閑視することの出來ない問題であらう、ところが新京においては相變らず濱の眞砂の何とやらでさらにコソ泥の種は絕へさうにないことに春の訪れと共に人心の弛緩をねらつて最近ことに橫行が甚しいやうだ、十四日屆出あつた中央通署管內に於ける盜難被害は件數にして十件の多きに達してゐる、其內自轉車被害が首位を占め六件他四件は東二條通一九片岡洋行が眞鍮製平板二個時價七十圓吉野町記念公會堂が地下室に置いた鉛管十三本時價六十五圓、大和通六丁目二渡邊寶氏が不在中中古合服二着時價五十圓、入船町四ノ一五朴至玉氏が梅ケ枝町キリスト敎會內でオーバー時價三十圓をそれぞれ竊取されてゐる、自轉車の如きは無施錠で路上に放置してゐたものであり、他は空巢ねらひが多くこれ等盜難事件の頻發はいづれも各人の不注意に基くところ大なる原因と見られ今後市民の一段の警戒と注意が要望されてゐる

半島自由移民に 案內所設置

協和會新京朝鮮人分會では昨年の好成績に鑑み十五日より約二ケ月間新京驛構內に半島人移民案內所を設け地理不案內の人に對する案內、宿屋案內、旅費の融通等を爲すこととなり、半島人自由移民の爲に親切な指導案內斡旋を爲すこととなつた

松花江ダム水沒 地帶の宣撫工作

松花江ダム水沒地帶第二回現地委員會において決定せる關係機關の行事豫定に基き吉林省公署ならびに關係縣公署、協和會合同の康德五年度水沒第一回宣撫工作は來る十七日より約一週間にわたり實施される事となつた、これは本年度末より明年初頭にかけ結氷期間の移住民に轉地先部落建設ならびに移住に伴ふ仕事に充分理解を與へ部落建設より移住までの圓滿化をはかるためである

薄倖な科學の戰士遺族に
鮎川總裁の義金
ポンと贈つた五萬圓

時の人鮎川滿業總裁が酬いられること薄くして滿洲開發に殉じた一科學の戰士の遺族へポンと五萬圓を投げ出して流石は大陸資源の開發を一手に買つて出た社長だけあると世間をあツといはせてゐる

薄倖の科學の戰士といふのは昨年三月大連で病歿した元旅順工大助敎授都留一雄氏で、國家的重要資源、東邊道の一大鐵鑛脈を發見した鐵寶源に關する隱れたる權威者である

氏は去る昭和八年商工省技師より同工大採鑛冶金學敎室に轉じた人で、以來陸軍省その他各機關の囑託として滿洲國內の國防資源調査に獻身的努力を拂ひ、東邊道鐵鑛脈の外

幾多の資源を各地に發見して**國家**に多大の貢獻をなしたが、一昨年の秋外務省の委囑で山東省の資源調査を行つてゐるうちスパイの嫌疑で支那官憲に逮捕され二ケ月餘獄舍に幽閉されたゝめいたく健康を害し、日頃の無理もたゝつて、釋放歸國後間もなく病床に就き遂に昨年三月、三十八才を一期として春秋に富む若き學者の生涯を終つた、來滿以來滿四年の氏の生活は全く家庭をよそにして匪賊と風土病の巢喰ふ山から山を行く研究生活の連續であつたが、東邊道の寶源を發見した後も氏の收入といつては旅順工大から受ける報酬のみであつたゝめ、金錢に恬淡だつた氏が靜子夫人と六人の愛兒を遺して息を引き取つた當時の家庭は淸貧そのもの〻氣の毒な**狀態**であつたといふ夫人が遺兒達を伴つて大分縣中津市の鄕里へ引揚げる際それを見兼ねた旅順工大の敎授連や同窓の友人知己が奔走の上、遺兒の敎育資金として六千圓を取纏めて贈つたが、これらの話が大陸開發に乘出した鮎川氏の日本一の強心臟を感激させ五萬圓贈與の佳話となつたものである【寫眞は右、鮎川總裁と左故都留一雄氏】

新設"滿洲國婦"分會は
職場別結成方針
地域的にも不便一掃

治外法權の撤廢と共に在滿の諸團體は全面的に其の機構に從つて日滿同種團體合同の機運濃く、其の魁として近く誕生する滿洲國防婦人會は滿洲における銃後の婦人團體を合同一丸として日滿一體の護國精神を實踐して進むもので既にその二大主流となる大日本國防婦人會、滿洲國々防婦女會の手で着々準備進行中で制服、分會旗等調製を終り會長以下役員は近日正式決定發表をみるが、華々しき結成式は四月三日神武天皇祭の佳節を期して午前十時三十分より西廣場滿鐵俱樂部で擧行することゝなり其の日を待つのみとなつた、同會新京支部も當日本部結成式に續行して結成式をあげるが、その陣容をみるに現在の國防婦人會を基として分會配置を行ひ新設分會等に依り現在の廿二分會が卅分會以上になる豫定である、特に注目すべきことは職場別の結成が多いことで、これは都會生活の一面を物語るもので既設の電々分會、電業村分會に四ダンスホール從業員の大和分會、カフエー組合從業員の朝日分會に加ふる新分會として滿鐵分會は既に結成準備完了した外滿炭分會、關東局大使館敎務部關係者で結成する櫻分會及び寶山、三中井、ニツケ等の百貨店の分會大新京宿屋下宿飮食店組合從業員の分會が準備中である、又この機會に從來の分會區別地域の不便な點を改正して櫻親分會が吉野分會に、日本橋分會が室町分會に、西公園東分會が八島分會に改まると共に日富三分會より三笠分會、大經路分會より大同分會、順天分會より白山、寶龍二分會が分離新設されることとなつてゐる

畏くも國母陛下
傷痍將兵に繃帶を御下賜

【東京國通】皇后陛下には十四日陸軍關係の傷痍將兵に對し前回に引續き繃帶御下賜の御沙汰あらせられた、重なるこの光榮に陸軍省中島醫事課長は十四日午後二時、皇后宮職に出頭廣幡大夫より拜受感激して退出した

朝香中將宮殿下 全國傷病兵を御見舞

【東京國通】武勳輝しく御凱旋遊ばされた朝香中將宮殿下には今次事變における戰傷病將兵の上を深く思召され十六七の兩日東京各陸軍病院の白衣の將兵を御見舞あらせられ引續き廿五日頃から北陸、中國、四國、九州と各地の病院にも成らせられて御見舞あらせられる御由にて御仁慈の程畏き極みであるが、なほ御日程は近日中に正式御決定の由であるが御都合がつけば臺灣にも成らせられ度き御內意の趣に承る

北支行旅客の激增に
一部列車增發
四月より奉山、圖佳、京濱線實施

鐵道總局では全滿ダイヤ改正を先般より研究を急ぎ四月より實施の豫定であつたが各種の事情に依り今秋十月頃に延期することとなつたので、早急を要する北支の急激な發展に依る奉山線列車の旅客增加の緩和策等の爲左の各線の列車增發を決定、四月一日より實施する

一、奉天＝天津間直通第四〇九、四一〇兩列車を北京まで延長するほか奉天、北京間に直通急行列車を一往復增發する

一、淸津＝佳木斯間に直通列車を一往復增發する

一、哈爾濱＝奉天間に夜行列車を一往復增發する

一、右に伴ふ連絡の爲京圖線安奉線のダイヤの一部を修正する

滿洲羊毛同業會 創立總會

滿洲羊毛同業會創立總會は十四日午後二時軍人會館に於て政府側各關係當局者及び加盟五社代表出席の下に開催組合規約、事業計畫を正式に承認し、第一期買付資金として總額百萬圓を各社買付割當價額に應じて出資し、近く買付を開始することになつた、なほ當日は會長及び委員の任命を行はず、今月二十日までに各社より委員を選出せしむる筈であるが、會長には滿洲畜産事務永島忠道氏が任命されるものと豫想されてゐる

故鈴木國通記者 忌明法要

滿洲國通信社では十五日が去る一月二十六日山西省測石鎭で報道戰線の華と散つた同社記者（當時太原支局長）鈴木二郞氏の四十九日に相當するので午後五時より本社會議室で森田社長以下全社員參列忌明法要を執行する

鐵工道具盜まる

市內羽衣町一六鐵工業槇川伊助氏は十三日午前九時半頃より十四日午後一時の間に於て家人不在中鐵工道具ローラー丸板曲げ器及バイス二個時價八十圓を何者かに竊取されたるを發見十四日中央通署に屆出た、犯人は元同店傭人山東省生れ特別市小馬路市場居住溫達仲（三三）の仕業と見られ目下搜査中であるが、容疑者溫は昨年同家から現金百八十圓、メリケン粉五袋を竊取逃走その後再び舞ひ戾つて謝罪許されて再び傭はれ間島省延吉の店に働いてゐたが素行不良のため解雇されたものである

スケート場の氷 解けて氾濫 近所から抗議

市內各所に設置された各スケート場も最近の暖氣で解け初め早や跡方もなく消えてしまつたリンクもあるが西廣場小學校のスケート場は日中はドロ〱に解けた水が錦町三丁目の路上に流れ出しそれが朝夕は氷結して步行するにもまことに危險であるので十四日附近住民は非常に迷惑である何とか處置をしてほしいと書面を以て中央通署に申込んで來たが、これに鑑み他のリンクも抗議を申込まれないやう適宜の處置を希望されてゐる

オ冬季競技は 夏季大會開催 國以外に決定

【カイロ十三日發國通】オリンピツク憲章第六條改正に關する件は十三日ヴイクトリア號船上で開催された第一回會議に上程、國際オリンピツク多季競技大會はこれを夏季大會開催國以外の國において分離開催することに決定した、なほこれが適用問題については何等正式發表されてゐない

交通股份有限 公司改稱

新京の交通股份有限公司は滿洲國法令の改正に伴ひ新京交通株式會社と改稱することゝなつた

鮎川氏來京、お台所へ朗報
東洋一冷藏庫
新京に設置

鮎川滿業總裁は第二年度計畫檢討、及び曩に設立をみた滿洲鑛山會社事業計畫協議等の要務を帶び十四日「ひかり」で岸本秘書を帶同來京したが車中、外資輸入問題その他に關し左の如く語つた

滿洲を內地同樣に住み良くするため、先づ食料品では法外に高い魚菜を冷凍裝置に依つて減價し之を多期に供給出來るよう東洋一の冷藏庫を新京に設けることゝなり日本產業關係者七名が既に新京で研究中で本年中には實現する積りだ、なほ牛乳一合二錢を目的に牧畜計畫も決定してゐる……と大衆の福祉增進に專らしい話題を齎らしたのは新京の奧樣方にも「明るい鮎川」の存在を深めるであらう

新京には約一ケ月滯在の豫定で其間讓渡された各會社の現況をハツキリと頭に入れたいと思つてゐる外資輸入問題は各方面で色々の議論があるが滿洲國の生產擴充を所期通りに遂行するが爲には外資輸入が日銀の八億圓を借りる以外に途がないではないか、渡米の時期は確定してゐないが、大統領選擧準備期の前にしたいと思つてゐる、娘が同伴するなどの新聞の報道は間違だ議會で日產の滿洲進出に關してとかくの質問があるようだが日滿兩政府關係で愼重研究の結果のことであり滿洲國への資金援助が日本で漸く認識されて國債優遇方法が講ぜられることになつた現狀だから今更とや角言ふのは笑止千萬な話だ滿業の計畫が本格的に實施されゝ者には何はさて置いても來滿者をして生活をエンジヨイせしめるように準備施設をせねばいかん、住宅の問題は先般設立された滿洲房產會社と協議して旨くやる積りで、また一般在滿民衆の福祉增進のためにも魚菜類など〃住み良い滿洲〃に供給したいと考へるそれで魚菜の貯藏に關しては過日東京で話が纏まり日本水產の技術をもつて來て新京に東洋一の最新式冷藏庫を設けることゝなり關係者七名が先發として新京に來て種々調査してゐるので急速に具體化し本年度中には實現させたいと思つてゐる、なほ牛乳も一合二錢程度で供給出來るやう計畫中で先般星野長官と東京で協議し既に決定してゐる、場合によつては國家の援助を以ても實現される筈だ

武器なき戰 爭展終る

〃勝つて兜の緒を締めよ〃時局は正に長期抗戰に入り一入國民の緊張が高唱される折開かれた國務院弘報處、滿洲帝國協和會主催の「武器なき戰爭展覽會」は全市民の絕讚を博し日延べにつぐ日延を行ひ連日超滿員の盛況を呈し銃後國民の思想、經濟その他あらゆる方面の確固たる自覺を促し多大の効果を收めて十四日終了、午後六時より會場寶山百貨店に於て主催後援關係者三十名參集これが報告を兼ね今後軍大時局に對する懇談會を開き共同一致報公の誠を誓ひ八時散會した

吉興上將入京

第二軍管區司令官吉興上將は管下軍狀巡視のため十四日午後三時新京驛着列車で來京した

寄附

諮議會長大原萬千百氏は今回子女在學記念として金壹百圓を白菊小學校保護者會に寄附した

凡ゆる方面で新京のサービス位惡いものはないが電業新京支店の需要者に對するサービスは國都では珍しい行屆いたものと一般から好評をうけてゐる▲八木業務係長、橋本庶務係長等の合作による貸家案內の新聞廣告も一石二鳥の名案であり▲若い社員が需要家を戶別訪問して故障の有無を訊いて事故の絕滅を期してゐるなど▲電話、ラヂオ、バス等々大衆的機關のサービス振りに較べると特筆すべきであらう、各機關もう少し電業支店のサービスに倣つては如何？

天氣と氣溫
けふの天氣　南西の風晴一時曇
日の出　前六時五五分
日の入　後六時四一分
月の出　後五時五五分
月の入　前五時五一分
きのふの氣溫　最高三度四　最低零下二度八

耳鼻咽喉科
醫學博士 三井忠
新京電々本社裏角
事務室用 4885
病室醫用 1475
自宅用 3832
電2

廣島縣人各位
縣人會總會を兼ね駐滿海軍部司令官谷本馬太郎閣下の歡迎會を左記に依り開催仕度候間御出席賜り度此段御通知申上候
一、日時　康德五年三月十六日午後六時（時間勵行の事）
一、場所　豐樂路國都飯店（豐樂劇場隣）
一、會費　金五圓（當日御持參の事）
準備の都合之有候間御出席の有無折返し御通知賜度
新京廣島縣人會
會長 廣瀨壽助
副會長 淸水豊太郎
同 河野五百里
御通知先 建和胡同二一〇縣人會事務所電(2)二四六八

至急募集
女子電話交換手
御希望の方は至急本人來談ありたし
中央通五四
中央ホテル
電話(3)四一一一番

紛失小切手無效通知
左記四通三月十日紛失に付き即時無効手續完了したり以後各振出人並びに弊店への責任無之
右御通知申上候
一、三中井支店長　河井文三殿振出（三月十日附）興銀本店拂　い一六二七八號
一、三浦商店　三浦正夫殿振出（〃）興銀本店拂　い一一五三〇號
一、文祥堂　佐藤好郎殿振出（〃）興銀大同大街支店拂　そ一八六〇一號
一、仁壽堂　守屋吾平殿振出（〃）興銀南廣場支店拂　い一七四五六號
新京祝町二ノ二七
明治製菓新京販賣所

お入學のお用意!!!
服と靴と ランドセル
春物荷揃
新京銀座
廣春洋行
電話③三〇五二番

和洋菓子
生菓子 ケーキ 祝事用 佛事用 御引菓子
大阪屋
本店 興安大路 二七五七番 電(2)一七九二番
支店 宮下代用官舍 電(2)三四〇四番

民刑一般法律事務
辯護士 辨理士 小西會一
新京西七馬路第一朝日ビル（朝日座西隣）電②五三二一

御入學に 榮ある 御進級に
萬年筆……2.50……5.00まで
萬古ペンシル…….50……2.50まで
文具組合せ…….80……3.50まで
ランドセル……2.40……5.60まで
瑞西製腕時計……12.00……25.00まで
其の他御祝好適品種々
百貨 金泰
電話 代表番號③一一六六 事務所專用③三三六六

味覺で立つ 青葉
〃心を生して〃大評判
鰻かば燒・丼
三笠町二丁目
食道樂 青葉
電話3 二九四二番

故陸軍航空兵中尉 古畑正之
同少尉 片岡登
同伍長 田中松治
右三名は去る三月四日濟南方面に於て空中勤務中名譽の戰死を遂げ候に付左記の通り神式に依り告別式施行仕り候間此段及御通知候也
新京永持部隊長 永持遠三
滿洲航空株式會社 兒玉常雄
一、日時 三月十六日午後二時
一、場所 新京記念公會堂

中野高等無線電信學校
校長 貴族院議員正四位男爵 沖貞男
本科 中卒程度・豫科一年畢
普通部 中三程度・豫科二年高卒
船舶遞信省滿道省農林省軍部航空氣象臺天文臺國際無線放送局新聞社滿洲國無線通信士養成ヲ目的トス（無試驗入學許可）（學則要三錢）
東京市中野區江古田電話中野三二一・五九七三・寄宿舍完備

生徒募集
新制第一學年　土木、建築、採鑛科（日人）一八〇名日本尋常小學校又は國民優級學校卒業以上（入學試驗は右校卒業程度にて行ふ）
新制第二學年　土木、建築、採鑛科（日滿人）一二〇名 高等小學校卒業程度以上（入學試驗は高等小學校卒業程度）
舊制第二學年　土木、建築、採鑛科（日滿人）補欠若干名 中等學校第三年修了以上（入學試驗は中學三年程度）
修業年限　新制四ケ年 舊制三ケ年 夜間
願書締切　四月三日午前八時
入學試驗　四月三日午前九時
學則及願書用紙は郵券二錢封入申込のこと
新京工學院
所在地 新京特別市大經路（舊名新京工業學校）電話二一四一三五番

優秀品入荷
プリズム 双眼鏡
六倍—十二倍 卅五圓より二百圓
四倍—六倍 五圓より四十圓
清眼堂
新京吉野町 電③三二九二
大連連鎖街 電③一四五七
奉天春日町 電③三三〇六

義人長七郎

（滿上演映畫化）　中川雨之助 作　竹 一郎 畫

（百九十一）

狙はるゝ身（二）

一つ給に、引かけ帶といふ傳法なお銀の、すらりとした立姿が、縁先の、樹々の新葉を射返してゐる午後の日光の中に、綺に包まれたやうに、美しく浮いてゐます。

「マア、こんな好い天氣に、なんだつて、こんなに障子を閉め切つてゐるのです。陰氣くさいぢやありませんか。一體、どうしたといふのです、世間では、もうソロソロと、花見の支度に取かゝつて居るのですよ」と云ひながら、お銀は、縁先から、座敷へ、ゐざるやうに上つて來て、軍平の前に、くの字形に坐ると、早速、俠持ちの女煙草入れを出して、細打のきせるで、煙草を吹かすのです。

「うむ、花見か……春だでのう。」

そりやさうかも知れん。だが世間は、喋ら花見だといつて騷いでゐても、われ〳〵のやうな日陰物には、果していつになつたら、花見のできるやうな、時節が到來することか……」

吐き出すやうな調子で軍平は捨鉢に言つて、ふーツと溜息を吐くのです。

お銀は、その權幕を、不思議さうに見て、

「けふは、全くどうかして居るのね。珍らしく元氣が無いぢやありませんか」

冷笑半分、お銀に言はれると、軍平は、やゝ狼狽氣味で、フツと氣を取り直して、

「時に……あれから後に、變つた噂は無いかね？」と、話を外へ逸して行くのです。

「さうねえ。變つた噂といつては別に聞かないけれど……」

「長七郎はどうだ。まだ、暗殺隊の網には、懸らないのかなあ」

「いくら暗殺隊が、血眼になつて、●●●らといつて、さう易々とは行かないでせうよ」

軍平は、にやり〳〵と、お銀の顔へ、冷笑を送つてゐたが、

「しかし、おぬしは、心配であらうのう」

「え？ あたしが……？」

「うむ、さうだ」

「まあ、どうして？」

「苦勞染と、つまづく石は、憎いやうでも、振り回る、と小唄の文句にある通りだからのう」

「あら、苦勞染だなんて、馴染ぢやないわ岡惚ですよ、ほゝゝ」

「どつちにしても、好い氣持のしないのが人情だらう。察しるよ」

「ヘン、憚りながら銀糸のお銀は、そんな杏つ乘れ女とは、ちいとばかり魂の置き所が違ひますからね……」

少し悄然とした樣子でした。

眉間に、傷のある顔が、默を待つて、一そう凄く見えるのです。

「でも、おぬしは、長七郎への面當に、無の怨みを晴してやると、あんなに口癖にして居たではないか」と、冷笑まじりに軍平は言ふのです。

「そりや、さうさ。長七郎さまなんかに、これつばかりも未練は無いけれど、怨みは山ほど有るのだから」

「口惜いといふのは、やはり未練があるからだ。未練があればこそ怨めしくもなる道理だ」

お銀は、灰吹へ、自棄に煙管を叩きつけて、强く首を振りました。

「そんな話は、聞くのもいや。たとへ、理屈は如何あらうとも、あたしゃ飽まで怨みを晴らしてやるんだから……」

「女の一念といふ奴だな。うむ、それもよからう。相手の女の、咽喉笛にでも、喰下つてやるか、う、ふゝゝゝ」

振出しだから

足の先までも藥分がめぐる

月經不順をサラリと忘れ、冷症が癒り、顏色が白く美しくなる

CHUJOTO

女の藥は中將湯

中將湯といふ婦人藥は、外見が舊式な『振出し藥』であるために、このごろの若い婦人の間では、時に輕視される傾向もないとは申されません。

支那事變以來、急角度で、むやみやたらな西洋崇拜の熱が降つたのは、まことに嬉しいことでありますが、まだ近代人のアタマの一隅には、くすりは、煮藥や振出しは古いもので有難くないやうな僻が殘されてゐると思ひます。

けれども、此際、しつかり知つてほしい知識として、中將湯のやうな性能をもつ藥物は、どうしても、舊式な振出しでなくては、その完全なる効力が發揮されないといふ點であります。

中將湯の材料となつてゐる十何種の貴重なる植物性藥物の成分なるものを檢討いたしますと、第一が、人體の強壯劑として、のんで成分が全身にめぐると、各機能のはたらきをつよくするのでありますが、その作用が微妙であるだけ原料の藥草や藥根の化學的處理を加へる場合は、分析上には、別段の差はなくて、人體に用ひた場合に多大の懸隔を生ずるのであります。たとへば、中將湯を用ひますと、いちじるしく子宮の内分泌が旺んになつて、月經不順などは忘れてしまふ身體になります。ところが、中將湯の原料から、主成分を化學的に抽出した錠劑などでは内分泌を刺戟する作用が、きわめて鈍くなります。

いささかむつかしい理窟をのべ御婦人の讀者には御面倒であつたかも存じませんが、大切な御身體の保護でありますから、どうか御認識を深くねがひます。

以上の原理がのみこめると、中將湯は振出しだから、その成分が足の先まで十分にめぐるのだといふ意味がうなづけます。冷症を治し貧血が回復して、どうか美しい元氣なお體になつてください。

主効　逆上　頭痛　足腰冷込　下腹痛　神經痛　こしけ　月經不順　めまひ　ヒステリー　子宮病　しびれ

（價定）　￥.20　￥.50　￥1.00　￥2.00　￥3.00　￥5.00　￥10.00

本舗　津村順天堂

春の洋服・コート類

御徳用な質流品澤山あります

新京祝町三丁目三番地（開花前）

三浦屋質店

電話③三七七五番

宇治茶

世帶道具の御用なら信用ある當店で

輸入組合加盟店　電々會社特約店

日本橋通り三笠町角

河久商店

電(33)204番

パン

特製品カステーラ

學校官廳商店御用達

カネタ製麵麭工場

四馬路　電話③一八六六番

引越荷物　荷造運送

㊀丸一公司

永楽町三丁目廿一

電三三八四三番

特急のご用は洋服の

「午前十時迄の分は午後配達

小修理は……サービス

ドライクリーニング篠崎商會

朝日通り深町病院前　電(2)一四六〇

内科性病科産婦人科

畑医院

豊楽路モンテカルロ隣　電三一三二〇

日滿民刑事訴訟顧問及鑑定貸家貸地管理

諸書類作成日滿鮮通譯　滿洲國商標登錄

辯護士黑田實法律事務所

新京朝日通三十三番地

日本橋通より東約入一丁

電話(3)五四四九番

長唄三味線

製造販賣店

㊅大丸樂器店

新京曙町二丁目三一

電話(3)二一〇四番

森永ドライミルク

母乳そのまゝ赤ちゃんをすくすく育てる

○廣告の御用命は　電話三―三三〇〇番へ○

VEGELINE

毛髪養料　ベジリン香水

斯界に多大の信用と愛用者を有する

毛髪に營養を與へ艶やかな色澤を加へる

フケ、及びカユミを去り脱毛を防ぎ常に美髪を保全し用後殊に爽快無比也

大瓶小瓶の二種あり

到る所の著名雜貨店、小間物化粧品店、藥店及消費組合にあり

各種寢台

家庭用

摺疊式子供寢台

病院用

新京日本橋通

家具裝飾　品川洋行

電③二六〇二・二五九三・三一三一

病室新設

日本赤十字社救療所

内科性病科　花柳病科　肛門病科

入院隨意

筈元醫院

新京ダイヤ街老松町

電話③五六一六番

滿洲興業銀行

本店　新京大同大街

市内支店　大同大街出張所　康徳會館内

南廣場支店　祝町

日本橋通支店　日本橋通

支店出張所所在地

范家屯　公主嶺　四平街　西安　通遼　開原　鐵嶺

新台子　奉天　遼陽　鞍山　營口　錦州　赤峰

承德　本溪湖　安東　撫順　山城鎮　朝陽鎮　吉林

哈爾濱　齊々哈爾　海拉爾　克山　綏化　龍井　圖們

牡丹江　佳木斯　大連　旅順　金州　普蘭店　貔子窩

綿打直し　ふとん仕立

定評ある

㊥佐藤商店

新京豊楽路公設市場

電話(2)四七四八番